



cegero
UMA COOPERATIVA
DE PESSOAS

BALANÇO SOCIAL 2023

Cooperativa de Eletricidade de São Ludgero - Cegero

Rua Dona Gertrudes, nº 1775, Bairro Divina Providência, São Ludgero - SC, CEP 88730-000

Fone: 0800-6446066 / 36578100 / www.cegero.coop.br

Sumário

Apresentação	4
Palavra do Presidente	5
Sobre a Cegero	7
<i>Fechamento de Dados</i>	8
Nosso Propósito	14
<i>Missão, Visão e Valores</i>	14
Governança	15
<i>Estrutura Organizacional</i>	15
Código de Ética	17
Nossa Marca	18
Gestão Integrada	19
Nossos Serviços	21
<i>Canais de Atendimento</i>	21
<i>Sobre a Fatura de Energia Elétrica</i>	22
<i>Tarifa Social de Energia Elétrica – TSEE</i>	23
<i>Ressarcimentos de Danos Elétricos</i>	23
<i>Iluminação Pública</i>	24
<i>Geração Distribuída</i>	24
<i>Solicitação de Serviço Emergencial</i>	25
<i>Vegetação Próximo das Redes</i>	25
Investimentos	26
<i>Investimentos Realizados em 2023 nas Redes da CEGERO</i>	26
<i>Investimentos Previstos para 2024</i>	28
<i>Início da Obra da Linha de Distribuição 138KV</i>	29
Desempenho Social Corporativo	31
<i>Programa de Benefícios</i>	31
<i>Capacitações e Treinamentos</i>	32
<i>Melhoria contínua</i>	33
<i>SIPAT 2023</i>	34

<i>Comemoração de Natal</i>	36
<i>CEGERO 60 Anos</i>	36
Desempenho Social com a Comunidade	38
<i>Rede Feminina de Combate ao Câncer</i>	38
<i>APAE</i>	39
<i>Unidade Básica de Saúde de São Ludgero</i>	40
<i>Hospital Santa Teresinha de Braço do Norte</i>	40
<i>Pastoral Social</i>	41
<i>Projeto Educadores Transformadores</i>	42
<i>Relacionamento Familiar</i>	43
<i>Mulheres Cooperativistas</i>	44
<i>Programa Mulheres Cooperativistas</i>	45
<i>Turminha da Cooperação</i>	46
<i>Esporte no Município de São Ludgero</i>	47
<i>Taça Cegero</i>	47
<i>Formação de Líderes Cooperativistas</i>	49
<i>São Ludgero mais iluminada</i>	49
<i>Natal Show</i>	50
Desempenho Ambiental	52
<i>Coleta Seletiva</i>	52
<i>Projetos Abelhas sem Ferrão</i>	53
<i>Projeto Papa Pilhas</i>	55
<i>Dia Mundial do Meio Ambiente</i>	55
<i>Isopor não é Lixo</i>	56
<i>AquaLuz</i>	56
Balanço Social	59
Resultados Financeiros	61
<i>Balanço Patrimonial</i>	61
<i>Demonstrações de Sobras e Perdas</i>	62
<i>Demonstração das Mutações do Patrimônio Líquido</i>	63
<i>Demonstração dos Fluxos de Caixa</i>	64
Informações Cooperativas	65

Apresentação

A Cegero tem a satisfação em apresentar o seu Balanço Social de 2023, na qual através dele viemos demonstrar perante a sociedade informações sobre seu desempenho, resultados econômicos, sociais e ambientais, assim como dos fatos relevantes de sua gestão realizados no período de 01 de janeiro a 31 de dezembro de 2023.



Todas ações sociais desenvolvidas pela CEGERO visam contemplar os objetivos da ODS (Objetivos de Desenvolvimento Sustentável), inclusive a Cooperativa é signatária do movimento Nacional ODS Santa Catarina.

Nos últimos 16 anos, foram revertidos a sociedade mais de 11,5 milhões de reais em ações e projetos sociais.

Para saber mais dos nossos projetos sociais acesse:

<https://www.cegero.coop.br/cooperativa/projetos>

<https://www.cegero.coop.br/cooperativa/ambiental>

Palavra do Presidente

“Todas as ações apresentadas, são resultado de muito trabalho e determinação, com funcionários e conselheiros focados em fazer da Cegero uma das melhores Distribuidoras do Brasil.”

Ao Longo de sua trajetória de atuação no setor elétrico, a Cegero manteve sua gestão marcada pelo compromisso e continuidade de seu negócio, com o desenvolvimento socioeconômico de sua área de concessão, com a qualidade dos serviços prestados aos seus clientes, transparência nas ações e valorização do associado.

Os Pilares que guiam nossas atividades são:

- **Transparência:** Uma Cooperativa é uma organização que pertence a todos os associados. Logo, todos precisam ter total clareza do que se passa dentro dela. A transparência é fundamental na gestão da Cooperativa e faz parte da nossa essência.
- **Pertencimento:** Não é apenas o presidente que possui voz ativa na CEGERO. Todos os associados fazem parte e são corresponsáveis pela cooperativa. Todos precisam e devem ter voz ativa durante a gestão, por meio das Assembleias Gerais e acompanhamento periódico dos seus resultados.
- **Isonomia:** Todos devem e podem ter acesso aos mesmos serviços e recursos, sem discriminação. Esse é um dos pilares do cooperativismo que direciona e mantém firme nosso propósito. Uma cooperativa de todos e para todos.

Todas as ações apresentadas nesse Balanço Social, são resultados de muito trabalho e determinação, com funcionários e conselheiros focados em fazer da Cegero uma das melhores Distribuidoras do Brasil.

“Agradecemos a cada um de nossos associados e colaboradores, pois o nosso sucesso depende de uma ação conjunta de forças e do apoio de toda comunidade.”

Ao avaliarmos as ações desenvolvidas em 2023, concluímos que a missão da Cegero foi mantida, ou seja, conseguimos oportunizar qualidade de vida e geração de riqueza a família associada e a consumidores, por meio da distribuição de energia elétrica com qualidade, segurança e eficiência, a partir dos princípios do cooperativismo e do desenvolvimento social.

Por fim, reforço nosso compromisso com os associados de buscar sempre a menor tarifa e entregar uma energia com qualidade e confiabilidade do sistema.

Agradecemos a cada um de nossos associados e colaboradores, pois o nosso sucesso depende de uma ação conjunta de forças e do apoio de toda comunidade.

Desejamos a todos muita saúde, grandes realizações, sucesso a todos.

Sobre a CEGERO

A Cegero atua no segmento de distribuição de energia elétrica, ao longo de 60 anos de existência. Somos uma Sociedade Cooperativa, regida pelo Estatuto Social, “Cooperativas são Sociedades de pessoas e não de capital, sem interesses lucrativos e com fins econômico-sociais”.

Após a sua fundação, em 09 de agosto de 1963, por meio da cooperação de 161 associados, reunidos pelo então prefeito da cidade, Daniel Bruning, que na época necessitavam de energia elétrica nas propriedades rurais ou de melhorias nas poucas redes de energia elétricas já existentes, a CEGERO se consolidou como uma importante cooperativa de distribuição de energia elétrica na região, tendo um papel fundamental no desenvolvimento socioeconômico local.

A partir de sua fundação, o desenvolvimento socioeconômico da região levou a CEGERO a expandir suas redes e seu atendimento para além do perímetro municipal, atingindo as comunidades mais distantes de São Ludgero e os municípios circunvizinhos de Braço do Norte, Orleans, Tubarão e Pedras Grandes.

A Cooperativa de Eletricidade de São Ludgero – Cegero, é uma pessoa jurídica de direito privado, inscrita no CNPJ sob nº 86.444.163.0001/89, com inscrição Estadual nº 251953220, estando hoje na qualidade de Permissionária do Serviço Público de Distribuição de Energia Elétrica, nos termos da Resolução Homologatória – ANEEL n. 330/2006 e da Resolução Autorizativa – ANEEL n. 7.278/2018, bem como nos termos do Contrato de Permissão para Prestação de Serviço Público de Distribuição de Energia Elétrica nº 008/2018-ANEEL, firmado em 23/10/2018, no âmbito dos municípios de São Ludgero, Braço do Norte, Orleans, Tubarão e Pedras Grandes, todos no Estado de Santa Catarina.

Está localizada na Rua Dona Gertrudes, nº 1775, Bairro Divina Providência, no Município de São Ludgero/SC. (CEP 88.730-000).

Saiba mais em: <https://www.cegero.coop.br/cooperativa/historia>

“O Objetivo desde o início foi melhorar a qualidade de vida dos associados e da população em geral, por meio da construção de redes de distribuição de energia elétrica até as propriedades rurais ou a melhoria nas poucas redes de energia elétrica já existentes no centro do município.”

Fechamento dos Dados – 31/12/2023

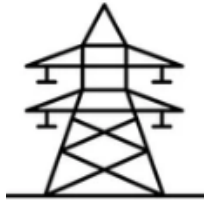
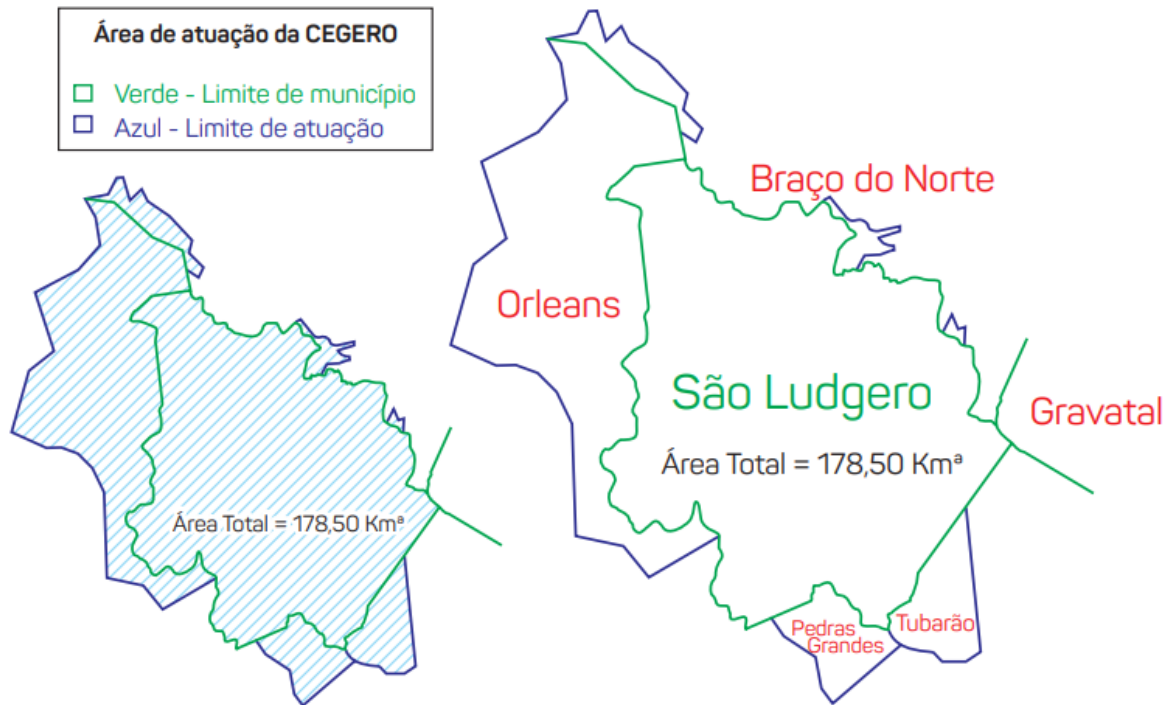

595

Km de Rede

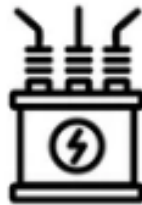

785

Transformadores



100

MVA Potência Instalada

183.719

Mwh Energia Distribuída

654

Transformador Cooperativa

178

KM² Área de Permissão

6.944

Consumidores 12/2023

131

Transformador Particular

60/78

01 Subestação de 138 KV

Ligações de Consumidores: No ano de 2023, foram geradas faturas de energia para 7.076 unidades consumidoras, totalizando 214 novas ligações em relação a 2022.

Consumidores	2019	2020	2021	2022	2023
Residencial	4.628	4.746	5.006	5.209	5.450
Industrial	140	154	173	174	181
Comercial	510	542	575	603	604
Rural	801	790	806	773	739
Poderes Públicos	45	48	48	51	50
Serviços Públicos	38	39	40	41	41
Iluminação Pública	05	05	07	07	07
Consumo Próprio	06	05	05	04	04
Total	6.173	6.329	6.660	6.862	7.076
Variação	2,92	2,53	5,23	3,03	3,12

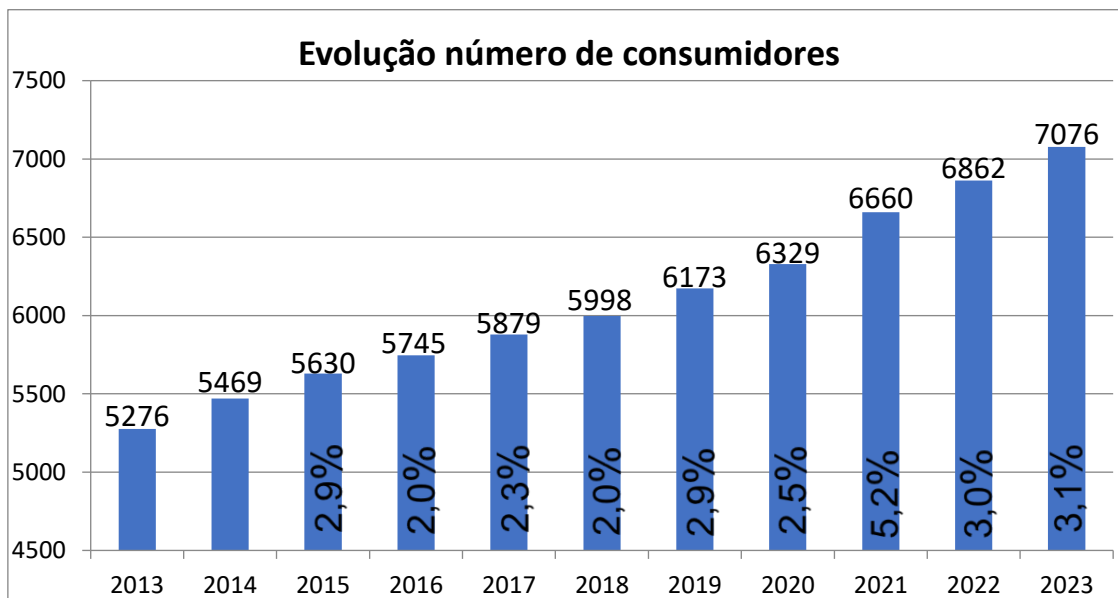

Comportamento do Mercado: No período de janeiro a dezembro de 2023, a Cegero adquiriu um total de 192.211.524 kWh e distribuiu 183.719.105 kWh, com uma perda na distribuição de energia de 4,42%, ou seja, 8.492.419 kWh. Por sua vez, a energia elétrica distribuída aos associados, registrou um crescimento de 0,48% em relação ao ano de 2022.

ENERGIA em MWh	2019	2020	2021	2022	2023
Adquirida	170.977,50	170.122,50	188.529,50	191.267,90	192.211,58
Distribuída	162.812,80	162.968,10	180.591,70	182.831,60	183.719,11
Perdas	8.164,60	7.154,40	7.937,80	8.436,30	8.492,47
Perdas %	4,77	4,21	4,21	4,41	4,42

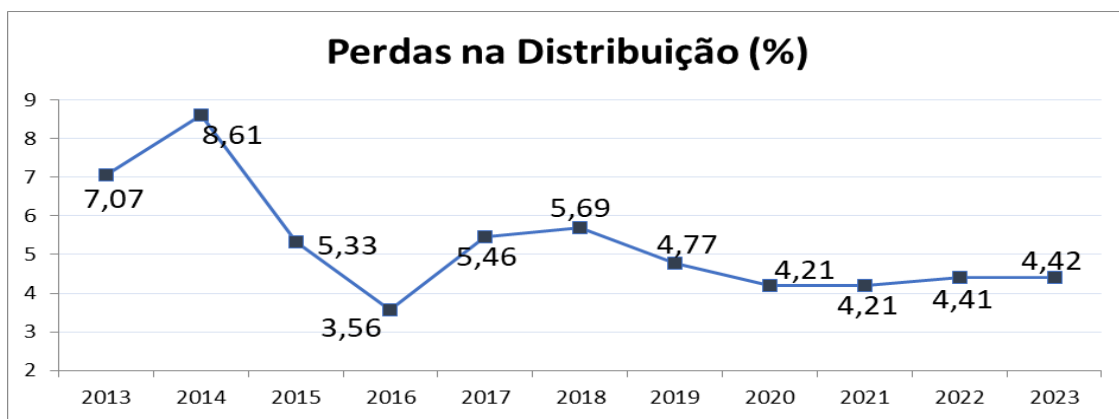
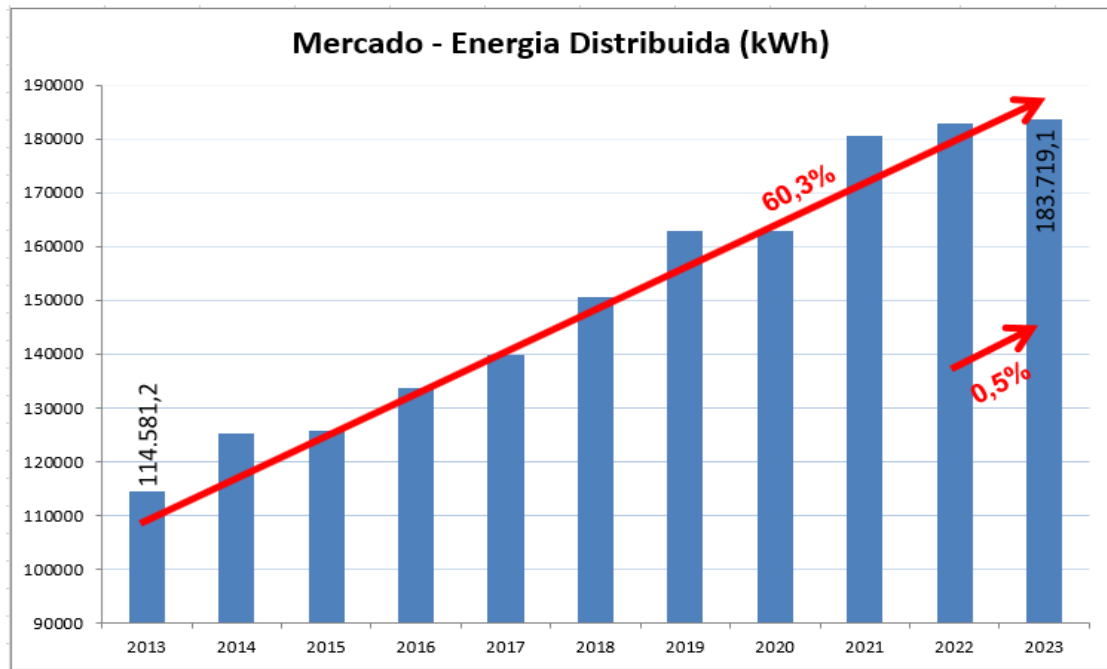

Consumo Percentual por Classe de Consumo: A seguir são apresentados os percentuais de consumo de energia elétrica, divididos por classe de consumo, números que mantém dados históricos estáveis ao longo dos últimos anos.

CLASSE	2018	2019	2020	2021	2022	2023
Residencial	9,25	9,47	9,84	9,27	9,54	10,45
Industrial	79,73	78,45	77,90	79,16	78,70	77,10
Comercial	3,71	3,92	3,86	4,11	4,33	4,61
Rural	6,52	6,66	6,95	6,16	6,05	6,38
Poderes Públicos	0,44	0,41	0,27	0,34	0,36	0,39
Serviços Públicos	0,28	0,24	0,35	0,24	0,27	0,24
Iluminação Pública	0,00	0,78	0,76	0,66	0,69	0,76
Consumo Próprio	0,07	0,07	0,07	0,06	0,06	0,07
Total (%)	100	100	100	100	100	100

Representação do Percentual de Consumo por Classe

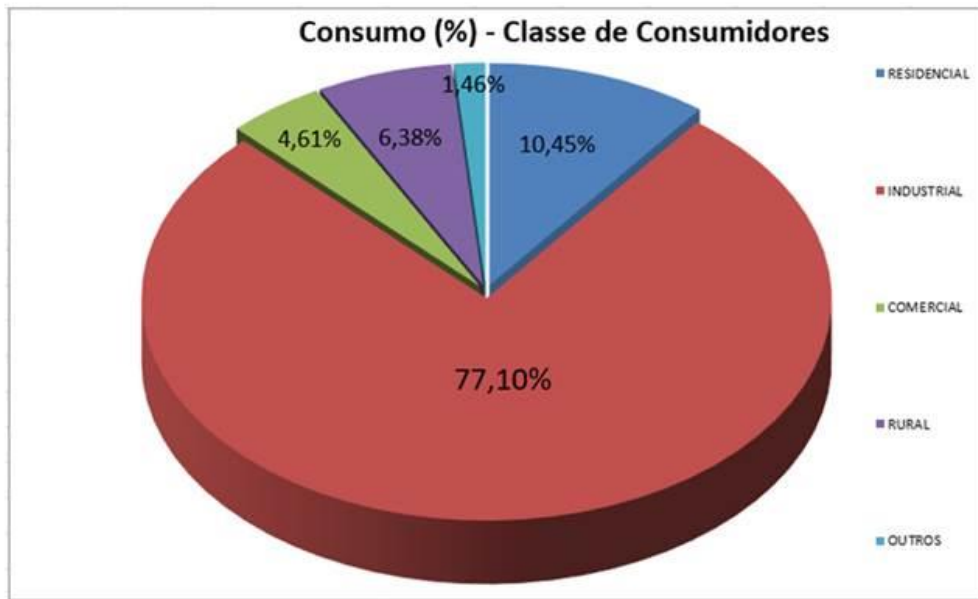

Energia Distribuída em GWh por Classe de Consumo

CLASSE	CONSUMO - GWh				
	2019	2020	2021	2022	2023
Residencial	15,42	16,04	16,74	17,44	19,20
Industrial	127,73	126,95	142,96	143,90	141,64
Comercial	6,38	6,29	7,42	7,91	8,47
Rural	10,85	11,32	11,12	11,06	11,71
Poderes Públicos	0,66	0,44	0,62	0,66	0,72
Serviços Públicos	0,38	0,57	0,42	0,48	0,44
Iluminação Pública	1,27	1,24	1,19	1,26	1,41
Consumo Próprio	0,11	0,11	0,12	0,12	0,13
TOTAL (GWh)	162,80	162,96	180,59	182,83	183,72

Número de Consumidores: O Número de consumidores faturados em dezembro de 2023 apresentou um crescimento de 2,80% sobre o mesmo mês do ano anterior, como se pode observar no quadro a seguir:

Número de consumidores			
Classe	2023	2022	%
Residencial	5.366	5.172	3,75%
Industrial	172	167	2,99%
Comercial	587	583	0,69%
Rural	722	738	-2,17%
Outros	97	95	2,11%
Total	6.944	6.755	2,80%

Varição na Demanda Média Anual Adquirida: Com relação à variação da demanda adquirida na subestação Cegero, tivemos como máxima demanda medida, o valor de 35,3 MW (38 MVA), registrado no dia 14/12/2023, que representa um crescimento de 1,3% em relação a maior demanda medida em 2022. O comportamento da demanda média nos últimos anos é demonstrado no gráfico abaixo.

ANO	DEMANDA MÉDIA ANUAL (MW)		Crescimento %	
	FORA PONTA*	PONTA	FORA PONTA	PONTA
2019	28,9	25,2	5,09	2,44
2020	29,7	25,1	2,76	(-0,4)
2021	32,0	27,3	7,74	8,76
2022	32,3	27,7	0,94	1,46
2023	33,2	28,6	2,78	3,25

*PONTA – 18:30 às 21:30.

Extensão das Redes de Distribuição de Energia

ANO	EXTENSÃO DE REDES (AT)			EXTENSÃO DE REDES (BT)				
	1Ø (km)	3Ø (km)	Total (km)	1Ø (km)	2Ø (km)	3Ø (km)	N (km)	Total (km)
2019	26,14	266,54	292,68	63,87	7,88	181,17	-	252,92
2020	25,56	271,91	297,47	72,43	7,49	184,27	-	264,19
2021	24,80	278,52	303,32	78,63	7,25	188,07	-	273,95
2022	25,11	281,98	307,09	83,31	7,03	191,45	-	281,79
2023	24,85	283,04	307,88	28,48	6,56	193,44	58,51	286,99

Transformadores de Distribuição Instalados no Sistema Elétrico

ANO	2019	2020	2021	2022	2023
Cooperativa	596	623	635	641	654
Particulares	63	97	109	125	131
TOTAL	659	720	744	766	785

Potência Instalada em MVA no Sistema Elétrico da CEGERO

ANO	POTÊNCIA (MVA)		
	CEGERO	PARTICULAR	TOTAL
2019	36,4	45,7	82,1
2020	38,6	46,8	85,4
2021	39,6	52,3	91,9
2022	40,1	55,4	95,5
2023	41,2	59,1	100,3

Indicadores de Qualidade do Fornecimento de Energia Elétrica

ANO	DEC (horas)	FEC (interrupções)	Tempo médio de duração (minutos)
2019	5,83	6,08	-
2020	8,97	4,40	66,0
2021	9,68	5,38	56,0
2022	9,36	5,84	57,0
2023	3,51	2,53	58,0

* Limites da Aneel - DEC = 10,0 e FEC = 9,0.

Com relação as ocorrências, 28% foram árvores na rede, 18% atuação da proteção, 11,5% acidentes, 9,5% animais na rede, 9,5% descargas atmosféricas, 6,5% ventos e 17% outros.

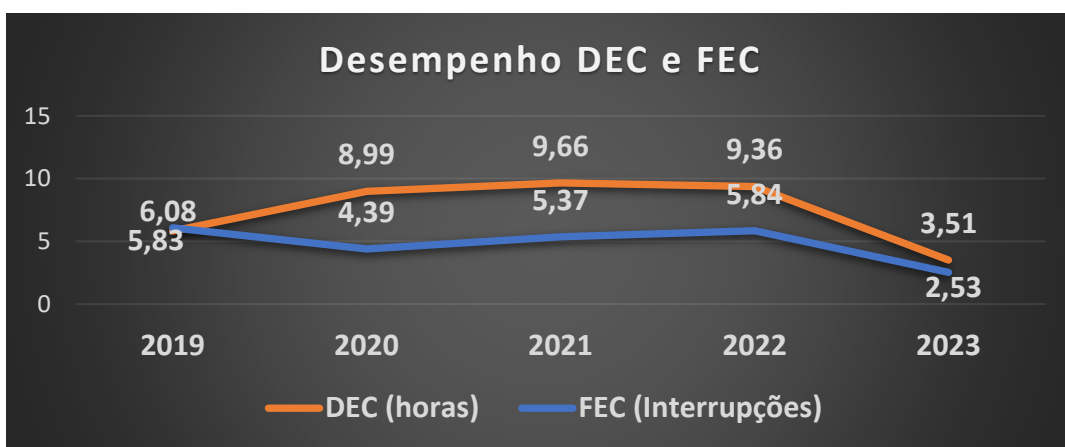

Desempenho Econômico-Financeiro: Em 2023, o lucro líquido teve um aumento de 30% em relação ao ano anterior, foi de R\$ 4,2 milhões em 2022 para R\$ 5,5 milhões em 2023. A receita operacional líquida atingiu R\$ 68,0 milhões, enquanto em 2022 situou-se em R\$ 61,1 milhões, um aumento de 11,2 %. As despesas operacionais totalizaram em 2023 R\$ 16,3 milhões, 18,2 % superior em relação à 2022. (Balanço Societário 2023)

O EBITDA ou LAJIDA, Lucro antes dos juros, impostos, depreciação e amortização foi de R\$ 5,0 milhões, superior em 37% a 2022, que foi de R\$ 3,7 milhões. Conforme evolução abaixo:

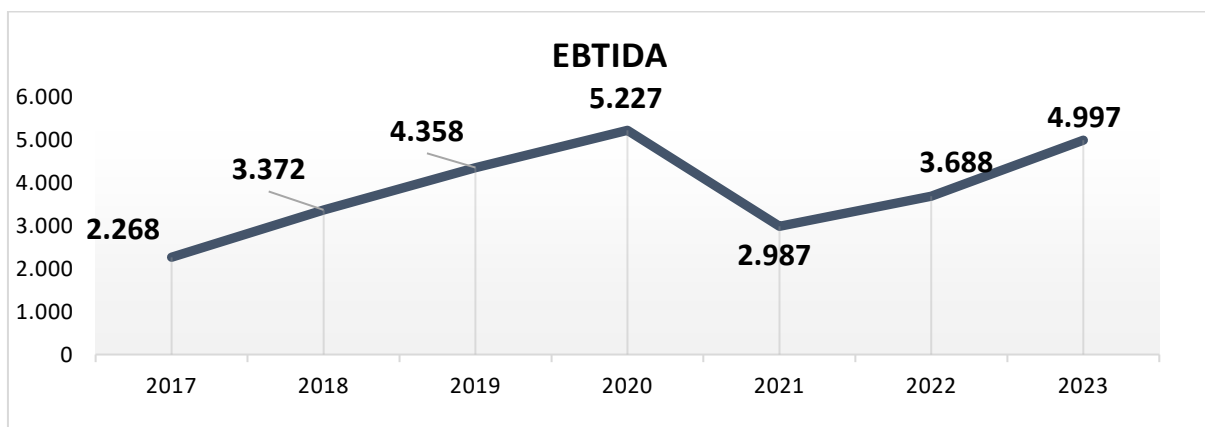

Nosso Propósito

“Oportunizar uma vida melhor à família associada e a consumidores”



Missão

Oportunizar qualidade de vida e geração de riqueza à família associada e a consumidores, por meio da distribuição de energia elétrica com qualidade, segurança e eficiência, a partir dos princípios do cooperativismo e do desenvolvimento sustentável.



Visão

Estar entre as cinco melhores cooperativas de energia elétrica do Brasil em qualidade, eficiência e satisfação do consumidor até o ano de 2024, visando o desenvolvimento socioeconômico dos associados, consumidores e colaboradores.



Valores

- Cooperação em todas as atividades;
- Interesse pelo desenvolvimento da comunidade;
- Respeito às pessoas;
- Excelência na prestação de serviços;
- Isonomia nas decisões;
- Transparência; ética e respeito ao Meio Ambiente.

Governança

ESTRUTURA ORGANIZACIONAL

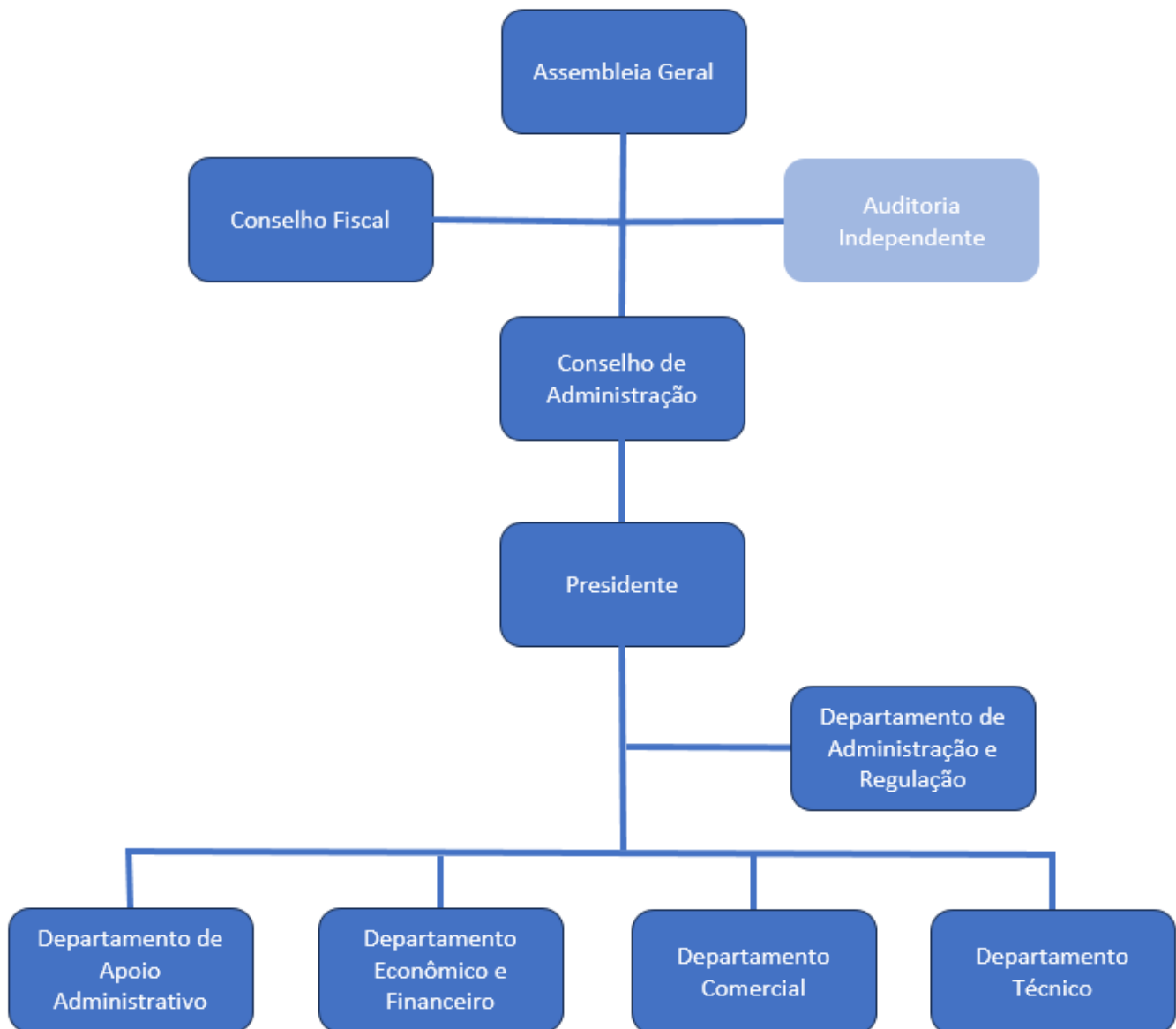

A **Assembleia Geral Ordinária** é um procedimento previsto na Lei 5.764/71, a Lei das Cooperativas. Ela ocorre pelo menos uma vez por ano, entre janeiro e março, e é aberta a todos os cooperados, sendo importante a participação de todos.

Com o Objetivo de apresentar os resultados, aspectos técnicos e administrativos do exercício anterior, além dos investimentos previstos para o próximo ano, é na Assembleia que os associados aprovam ou não as decisões tomadas pela Cooperativa, é também nela que ocorre a votação do conselho de Administração e do conselho Fiscal da entidade.

O **Conselho de Administração** é composto por 07 (sete) membros efetivos e 03 (Três) suplentes, todos associados, eleitos para um mandato de quatro anos, sendo a cada mandato, obrigatório a renovação de 1/3 (um terço) dos membros. O conselho é responsável pelo planejamento e questões estratégicas da cooperativa.

A Administração da CEGERO é fiscalizada assídua e minuciosamente por um **Conselho Fiscal** constituído de 03 (Três) membros efetivos e 03 (três) membros suplentes, todos associados, eleitos anualmente pela assembleia geral, sendo permitida a reeleição de um terço dos seus membros.

A Cooperativa dispõe de **Auditoria Externa Independente** para análise e verificação de suas contas, além ser responsável pelos dados contábeis do balanço anual constante na Prestação Anual de Contas.

A prestação de constas anual é disponibilizada de maneira transparente a sociedade por meio do site: <https://www.cegero.coop.br/assembleias>

Conselho de Administração

Francisco Niehues Neto
Presidente

Tito Hobold

Vice-Presidente

Janio Dinarte Koch
Secretário

Conselheiros Efetivos

Joacy Schlickmann

Franckli Djeiskon Libanio

Valentim Baschiroto

Alonio Schlickmann

Conselheiros Suplentes

Robison Hobold

Djon Zomer

Emerson Walter Sizenando

Conselho Fiscal

Conselheiros Efetivos

Henrique Buss

Rodrigo Philippi

Henry Roetger Silva

Conselheiro Suplentes

Renato Stang

Fabricio Becker

Norberto Schlickmann

Código de Ética

Considerando que a Cooperativa de Eletricidade de São Ludgero – Cegero, valoriza a reflexão ética como forma de aprimorar comportamentos e atitudes das pessoas envolvidas com as atividades da Cooperativa, que apesar de não integrar formalmente a Administração Pública Brasileira, se submete à observância dos princípios descritos no "caput" do artigo 37 da Constituição Federal de 1988, ante a essencialidade e relevância pública dos serviços que executa, a Cegero possui o seu Código de Ética, a ser observado por todos cooperados, empregados, estagiários, prestadores de serviço e demais partes envolvidas (stakeholders), nos termos das orientações e regras desta Normativa.



O Código de ética é um importante instrumento de governança da Cegero, pois compartilha com os colaboradores, de forma clara e didática, a conduta que é esperada, no dia a dia, de todos os que trabalham na instituição. Indica também quais são os canais existentes para informar ou denunciar qualquer conduta inadequada que seja identificada na instituição. O código de ética pode ser acesso por meio do site: <https://www.cegero.coop.br/cooperativa/codigo>.

Numa Organização, encontrar sentido no que se faz pode ser mais fácil à medida que a pessoa compreende por que seu trabalho é relevante e o que a organização espera dela.

Nossa Marca

Muito mais do que distribuir energia elétrica, a Cegero é uma Cooperativa feita e composta por pessoas. São essas o centro, o motivo e a razão da sua existência e do seu trabalho. A família cooperada é o nosso maior patrimônio, riqueza e valor.

“Uma Cooperativa
de pessoas”



Saiba mais em:

<https://www.cegero.coop.br/cooperativa/marcas>

Gestão Integrada

A Cegero conta com um sistema de gestão integrado, composto por metodologias, processos, ferramentas, indicadores e práticas de gestão reconhecidas internacionalmente e que atestam o seu compromisso com a excelência, contando com mais de 130 processos mapeados e normatizados.

Como forma de atestar a qualidade dos serviços prestados, em 2020, a CEGERO teve o seu Sistema de Gestão Integrado certificado pela **ISO 9.001**, atestando que todos os setores da Cooperativa seguem padrões internacionais de qualidade, visando sempre a isonomia e excelência nos serviços prestados.

Já em 2021, obteve a certificação **ISO 14.001**, que atestou o seu comprometimento com o meio ambiente.



Saiba mais em:

<https://www.cegero.coop.br/cooperativa/historia>

Com base no Índice Aneel de Satisfação do Consumidor (IASC), em 2023 a CEGERO foi reconhecida pela ANEEL como uma das 5 (cinco) melhores distribuidoras do país (entre 105 distribuidoras analisadas), possuindo um índice de excelência em gestão acima de 95% (noventa e cinco por cento) de acordo com indicadores da fundação nacional da qualidade e do SESCOOP.



Ramo Infraestrutura	Primeiros Passos	
	% ISGC	% ISG
Nível Nacional	56,19%	61,94%
Região SUL	62,03%	71,53%
Estado SC	65,63%	70,73%
Diagnóstico Assistido CEGERO - 2022	69,60%	95,65%



Nossos Serviços

Nosso Negócio: “Distribuição de Energia Elétrica”

O Serviço de energia elétrica é considerado essencial e, assim sendo, são obrigados a fornecer serviços adequados, eficientes, seguros e contínuos, sendo de responsabilidade da Agência Nacional de Energia Elétrica – ANEEL, adotar medidas para garantir os três princípios básicos do Código de Defesa do Consumidor.



Para isso, entre os vários dispositivos regulatórios que regulam as atividades das distribuidoras, a agência nacional aprovou em 7 de dezembro de 2021 a Resolução Normativa nº 1000, que estabelece as regras de prestação do serviço público de distribuição de energia elétrica, em especial os direitos e deveres dos consumidores de energia elétrica.

A Cegero conta com um sistema de gestão integrado, composto por metodologias, processos, ferramentas, indicadores e práticas de gestão reconhecidas internacionalmente e que atestam o seu compromisso com o atendimento integral as exigências técnicas, econômicas, comerciais e financeiras dos serviços de distribuição de energia elétrica.

CANAIS DE ATENDIMENTO

Por meio dos canais de atendimento, os consumidores solicitam serviços, esclarecem dúvidas e informações, fazem reclamações ou sugestões sobre os serviços prestados pela Cegero. O Atendimento ocorre em dois períodos, o Comercial e o Emergencial.

- **Atendimento telefônico;**
- **Atendimento presencial na sede administrativa da Cegero;**
- **Atendimento Eletrônico/ Agência Virtual;**
- **Atendimento Whatsapp.**

Horário Comercial:

07h30min às 12 h

e

13h30min às 17h48min

Horário Emergencial:

17h48min às 07h30min

- Somente Atendimento Emergenciais, aqueles ligados à falta de energia e risco à segurança de terceiros.

SOBRE A FATURA DE ENERGIA ELÉTRICA

A fatura de energia elétrica será entregue na unidade consumidora nos dias da leitura que ocorrem na última semana do mês. Além disso, o consumidor pode optar por recebe-la por e-mail, após solicitação ao setor comercial, ou acessá-la diretamente na agência virtual da Cegero.

- Pagamento: Pode ser realizado em qualquer instituição financeira, podendo ainda optar pelo débito automático;
- Dias de Vencimento: conforme previsto na Resolução nº 1000/2021 da ANEEL, o consumidor pode escolher uma entre 6 (seis) datas disponibilizadas pela distribuidora;
- Faturas Vencidas: são informadas em campo específico na própria fatura.
- Já com relação às tarifas praticadas e serviços realizados pela Cegero, os mesmos são definidos anualmente por meio de processos de revisão ou reajuste tarifário realizado pela ANEEL, As tarifas e serviços podem ser acessado no site: <https://www.cegero.coop.br/comerciais/tarifaservico>.

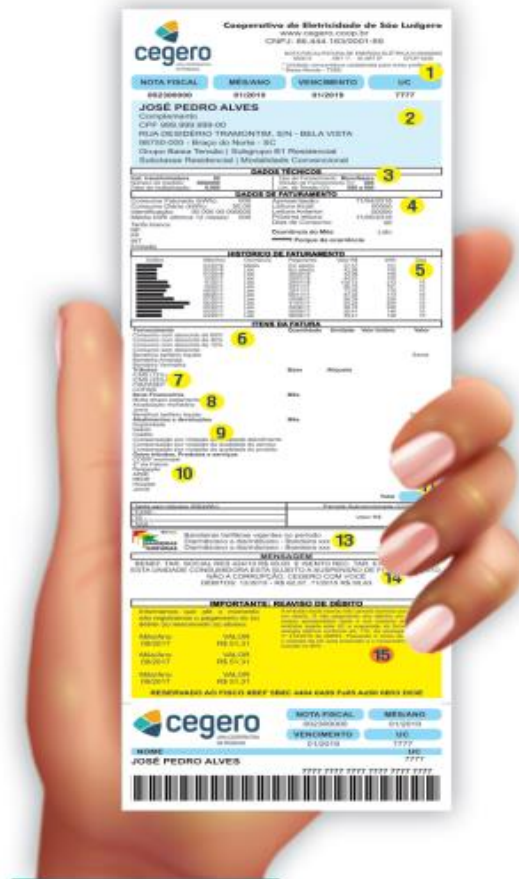

TARIFA SOCIAL DE ENERGIA ELÉTRICA - TSEE

Tarifa Social de Baixa Renda Consiste em um desconto na conta de energia elétrica. É destinado aos consumidores incluídos no Cadastro único para programas do Governo Federal ou que receba o Benefício de Prestação Continuada (BPC).

Criada pelo Governo Federal, com a Publicação da Lei nº 10.438, de 26 de abril de 2002, sendo regulamentada pela Lei nº 12.212, de 20 de janeiro de 2010, pelo Decreto nº 7.583, de 13 de outubro de 2011 e pela Resolução Normativa da Agência Nacional de Energia Elétrica (ANEEL) nº 1000/2021.

Saiba mais em:

<https://www.cegero.coop.br/comerciais/tarifa>

Os cadastros dos programas sociais devem ser atualizados a cada 2 anos (Atualização realizada com a Assistência Social). A Renda familiar não pode passar de ½ salário mínimo

RESSARCIMENTO DE DANOS ELÉTRICOS

Em obediência ao Código de Defesa do Consumidor e a Resolução Normativa da ANEEL nº 1000/2021, capítulo VIII, bem como o módulo 9 do PRODIST (Procedimentos de Distribuição – ANEEL), a Cegero recebe e analisa as solicitações de ressarcimentos de danos ao consumidor que se sentir prejudicado por dano a equipamentos eletroeletrônico instalado na unidade consumidora atendida em tensão igual ou inferior a 2,3 KV devido a perturbação ocorrida do sistema elétrico.



Saiba mais em:

<https://www.cegero.coop.br/comerciais/ressarcimento>

ILUMINAÇÃO PÚBLICA

Considerando, que o art. 30 da Constituição Federal, estabelece competência aos municípios para organizar e prestar os serviços públicos de interesse local, inserindo-se aí a iluminação Pública; que a Resolução Normativa da ANEEL nº 1000 de 2021 determina que as distribuidoras, permissionárias ou concessionárias devem transferir o sistema de iluminação pública às prefeituras, se tornou necessária a transferência da iluminação pública para os municípios nos quais são atendidos pela Cegero, conforme já ocorria nos demais municípios brasileiros.



Dessa forma, as solicitações de instalação de novas luminárias ou manutenção daquelas já existentes, a partir de 2019, passaram a ser solicitadas diretamente nas prefeituras, sendo que a Cegero presta serviços de manutenção em Iluminação para prefeitura do município de São Ludgero e Braço do Norte em sua área de permissão.

Saiba mais em:

<https://www.cegero.coop.br/comerciais/iluminacao>

GERAÇÃO DISTRIBUÍDA

Conforme as regras estabelecidas pela Resolução ANEEL nº 482/2012, alteradas pelas Resoluções Normativas ANEEL nº 687/2015 e nº 786/2017, é concedido aos consumidores gerarem sua própria energia elétrica a partir de fontes renováveis e, inclusive, fornecer o excedente para a rede de distribuição da concessionária de energia. Trata-se das micro e minigeração distribuída de energia elétrica, conectadas na rede de distribuição por meio de instalações de unidades consumidoras.



Saiba mais em:

<https://www.cegero.coop.br/tecnicas/geracao>

SOLICITAÇÃO DE SERVIÇO EMERGENCIAL

Em situações de Emergência ou falta de energia, o consumidor deve entrar em contato com a Cegero, onde o atendimento para este tipo de situação está disponível 24 horas por dia via contato telefônico.

Quando acontecem tempestades e vendavais, as faltas de energia mais críticas e sistêmicas, que afetam subestações e redes de distribuição principal (alimentadores), são percebidas automaticamente pelo sistema de supervisão da Cegero. Nesse momento, são iniciadas, nos Centros de Operação, pelos operadores do sistema, as primeiras ações para solução das ocorrências e o despacho de equipes para resolver os problemas em campo.



Saiba mais em:

<https://www.cegero.coop.br/tecnicas/reestabelecimento-em-temporal>

VEGETAÇÃO PRÓXIMA DAS REDES

Conforme estatuto social da Cegero, Art. 8º, item X, o associado tem o dever e a obrigação de não construir instalações prediais e nem plantar vegetações sob as redes de distribuição de energia da Cegero que possam atingir fios e cabos na faixa de domínio de redes de distribuição, cabendo a Cegero retirá-las se existentes, independente de aviso ou autorização. Sendo assim, contamos com uma equipe terceirizada contratada pela Cegero para cuidar desse quesito.

Você Sabia que, 80% das quedas de energia são decorrentes das árvores próximas às redes elétricas em dias de ventos e chuvas?

Investimentos

INVESTIMENTOS REALIZADOS EM 2023 NAS REDES DA CEGERO

A Cegero investiu mais de 2,9 milhões em obras executadas no decorrer do ano de 2023, onde foram realizados 190 processos de obras de ampliação, manutenção e melhoria de rede.

5.344 Atendimentos Realizados
7.692 Serviços Concluídos

214 Novas Ligações
7.076 unidades consumidoras

Do total descrito 2,1 milhões são referentes a materiais aplicados e em estoque, bem como vestimentas e serviços terceirizados, conforme segue abaixo:

- Investimento em transformadores novos e consertos no valor de R\$ 266.129,61;
- Cabos de Aço, Cobre e Alumínio, bem como materiais necessários para realização do serviço, como conectores, alças, luvas de emendas, espaçadores, totalizando um investimento de R\$ 406.513,50;
- Adquiridos Postes, Cruzetas e acessórios para montagem das estruturas, totalizando um valor de R\$ 517.962,86;
- Investimento em isoladores, no valor de R\$ 96.477,90;
- Adquiridos 115 novos para raios e reparos dos já existentes, valor de R\$ 16.559,25;
- Adquiridas 157 novas chaves fusíveis polimérica e 42 chaves seccionadoras, totalizando investimento de R\$ 62.695,50;
- Investimentos em Cabos de Cobre no total de 527 Kg de 25, 35 e 50 mm², e 270 hastes de terra, no valor total de R\$ 47.285,68;
- Aquisição de 532 medidores de energia e 39 modems GPRS para telemedição, com investimento de R\$ 142.682,54;

- Aquisição de 01 controle sincronizador para banco regulador e manutenção em 03 equipamentos, valor total de R\$ 64.939,20;
- Aquisição de vestimentas de segurança, equipamentos de segurança e de proteção, ferramentas diversas, no valor total de R\$ 161.327,99;
- Utilização de equipes terceirizadas, para construção e manutenção das redes de distribuição de energia da Cegero, serviços emergenciais e equipe de linha viva, evitando ao máximo os desligamentos de energia durante as obras, totalizando um valor de R\$ 324.043,74

*Os Investimentos realizado pela Cegero em 2023
totalizaram R\$ 2.959.195,54*



INVESTIMENTOS PREVISTOS PARA 2024

Para o ano de 2024 a Cooperativa de Eletricidade São Ludgero – CEGERO tem os seguintes Investimentos Previstos:

- Inspeção termográfica nas redes de distribuição e subestação 138 kV, no valor de R\$ 6.000,00.
- Projeto de melhoria de rede AT e BT na Rua Dona Gertrudes, próximo a sede administrativa da Cegero, valor de R\$ 47.000,00.
- Projeto de melhoria de rede AT e BT com deslocamento de postes e instalação de novos transformadores na Estrada Geral Barra do Norte, no valor de R\$ 60.000,00.
- Projeto de melhoria de rede AT e BT com a instalação de novo transformador no Bairro Bela Vista, valor de R\$ 150.000,00.
- Projeto de ampliação do CGO 01 e interligação do CGO 06 com o CGO 12, na Estrada Geral Rio Pinheiros no valor de R\$ 120.000,00.
- Deslocamento de rede AT, localidade entre 3 Divisas e Vai Volta, no valor de R\$ 170.000,00.
- Projeto de ampliação de rede AT e BT para atendimento de novo loteamento na localidade de Rio do Pouso, no valor de R\$ 50.000,00.
- Projeto de rede compacta rural na Estrada Geral Rio Glória, no valor de R\$ 50.000,00.
- Projeto de melhoria de rede AT e BT na localidade de Rio Coral, incluindo deslocamento de redes para a estrada e instalação de novos transformadores, no valor de R\$ 160.000,00.
- Projeto de instalação de novos religadores, separando as redes de Morro do Cruzeiro e do Mar Grosso no valor de 210.000,00.
- Projeto de melhoria de rede AT com troca de cabos na localidade de Morro do Cruzeiro, no valor de 98.000,00.

- Projeto de repotencialização dos transformadores em toda área das redes de distribuição da Cegero, valor aproximado de R\$ 130.000,00.
- Projeto de deslocamento de rede em AT, na localidade de Rio Pinheiros / Furnas, no valor de R\$ 300.000,00.
- Projeto e construção de rede AT, para ligação em anel dos Bairros Taipa e Mar Grosso, no valor de R\$ 180.000,00.
- Instalação dos medidores com módulo de qualidade da energia, sorteados pela Aneel, com medição automatizada e com envio de relatórios mensais da qualidade da energia elétrica para Aneel, valor aproximado de R\$ 50.000,00.
- Continuação da instalação do sistema de telemedição da Cegero, com ampliação do número de unidades atendidas e troca do sistema de comunicação, no valor de R\$ 300.000,00.
- Troca de 3 (três) veículos Toyota Hilux Cabine Simples Chassi 4x4 Turbo/Diesel equipado com cesto aéreo, no valor de R\$ 600.000,00.
- Construção de uma linha de transmissão em 138 kV, com aproximadamente 30,2 km de extensão. Valor estimado para a execução do projeto de aproximadamente R\$ 55.000.000,00, a ser dividido igualmente entre a Cegero e a Cerbranorte.

INÍCIO DA OBRA DA LINHA DE DISTRIBUIÇÃO 138KV

A obra da linha de 138kV se iniciou em novembro, estando ao final de 2023 com mais de 90% dos materiais ou serviços comprados ou contratados;

- Serão 119 estruturas instaladas, sendo 56 torres e 63 postes de metal ou concreto;
- 30,2 km de rede construída em tensão de 138kV (quilovolts);
- 149 propriedades indenizadas;
- Um valor aproximado de R\$ 55.000.000,00, sendo R\$ 27.500.000,00 pagos pela Cegero e R\$ 27.500.000,00 pagos pela Cerbranorte;



- Com previsão de conclusão da obra para dezembro de 2024 e conexão ao sistema interligado nacional em agosto de 2025.
- A parceria entre Cegero e Cerbranorte é inovadora no Setor Elétrico Brasileiro onde duas distribuidoras se unem para construir uma linha em circuito duplo e reduzir significativamente o impacto financeiro, algo que para a própria Agência Nacional de Energia Elétrica (Aneel) foi uma situação nova.
- Saiba mais em: <https://www.cegero.coop.br/noticia/cegero-e-cerbranorte-assinam-contrato-de-r-28-milhoes-com-ece-para-a-execucao-da-linha-de-138kv-582>



INSPEÇÃO DE POSTES DE AÇO - LD138KV

Desempenho Social Corporativo

Contando com uma Equipe de 40 colaboradores, incluindo os aprendizes, a Cegero preza por um relacionamento honesto com seus colaboradores, e está determinada a promover um local de trabalho respeitoso, justo e com oportunidade de crescimento profissional. Buscamos um espaço diversificado e de inclusão, que valorize a inovação, e não toleramos qualquer tipo de desrespeito ou discriminação.



PROGRAMA DE BENEFÍCIOS

Além dos salários e encargos sociais em dia, a Cegero oferece a seus colaboradores um programa com ótimos benefícios, tais como:

*“Vale Alimentação,
Plano de Saúde,
Seguro de Vida,
Auxílio Educação”*

- **Vale Alimentação:** Os Colaboradores efetivos da cooperativa são beneficiados com o fornecimento de Vale Alimentação em valor unitário;
- **Plano de Saúde:** Os colaboradores são beneficiados com a participação em plano de saúde empresarial custeando 100% até o limite de R\$ 347,22 do valor e 50% da coparticipação. A participação do plano empresarial é disponibilizada aos dependentes, porém sem a participação financeira da cooperativa;

- **Seguro de Vida:** Colaboradores são beneficiados com Seguro de Vida em grupo cuja cobertura abrange morte e invalidez;
- **Auxílio Educação:** através do SESCOOP (Serviço Nacional da Aprendizagem do Cooperativismo) os colaboradores que desejam realizar curso de formação regular, graduação e de pós graduação, tem um benefício financeiro correspondente ao pagamento de 50% do valor das mensalidades do curso.
- **Uniforme:** A Empresa fornece uniformes para toda sua equipe de trabalho.

É de extrema importância a manutenção de tais benefícios, desde que os mesmos contribuem para um maior engajamento dos funcionários, aumento da satisfação e maior motivação de nossos colaboradores.

CAPACITAÇÕES E TREINAMENTOS

Ao Longo de 2023, mantivemos regularmente o treinamento e desenvolvimento dos colaboradores com o propósito de melhorar o desempenho e a segurança nas atividades executadas nas mais diversas áreas, totalizando um investimento de R\$ 22.530,90 com recursos próprios da Cegero.



“O resultado de uma organização depende essencialmente de pessoas capacitadas, motivadas e organizadas”

MELHORIA CONTÍNUA

A Cegero possui um comitê de melhoria continua composto pelo membro da CIPA, cujo objetivo é promover continuamente a melhoria dos processos e do ambiente organizacional, de forma a melhorar a qualidade dos serviços prestados, de acordo com ações previstas no planejamento estratégico.

“Executamos 82 ações de melhoria contínua, nos diversos setores da Cooperativa”

- LGPD: Melhoria e Adequação de toda infraestrutura de tecnologia lógica e física para com a Lei Geral de Proteção de Dados;
- Atendimento Digital: Atendimento automatizado ao consumidor no que se refere a site, agência virtual, comunicador via SMS, e-mail e telefonia;
- Manutenção na infraestrutura Física e Lógica;
- Melhorias no software de rastreamento de veículo de serviço, mapas, controle por GPS, e nos hardwares de comunicação por rádio;
- Investimento em equipamentos de radiocomunicação;
- Centro de Treinamento: Com a finalidade de facilitar e ampliar os treinamentos das equipes de obra e manutenção de rede, a Cegero construiu um centro de treinamento (CT Cegero) nas proximidades da Sede Administrativa.
- Mantivemos o nosso sistema integrado de gestão pela ISO 9001 e ISO 14001;
- Ferramentas, moveis e utensílios, e demais equipamentos: propiciando um ambiente de trabalho harmonioso, e para uma execução do trabalho de forma correta e segura.

SIPAT 2023

Preservar a qualidade de vida, saúde e segurança dos colaboradores são os principais objetivos da Semana Interna de Prevenção de Acidentes do Trabalho, realizada pela Cegero entre os dias 11 e 16 de setembro.



Os temas trabalhados em 2023 foram:

- Reciclagem de NR 10 e Ensaio de Isolação Elétrica – EPI’s e EPC’s;
- Inauguração do Centro de Treinamento, na prática de operações de redes;
- Treinamento Primeiros Socorros;
- Treinamento de Controle e Combate a Incêndio;
- Treinamentos Regulador/Religador/Subestação;
- Palestra: “Saúde Mental e Dependência Digital”;
- Palestra: “Animais peçonhentos”;
- Palestra: “Código de Ética e Assédio”;
- Treinamento ISO 14001;
- Plantio de árvores Frutíferas;
- Caminhada até o Morro da Cruz.

*Completamos em
31/12/2023 o
recorde de 738
dias sem acidente*



CELEBRAÇÃO DE NATAL

Celebrar as datas comemorativas junto com seus conselheiros e colaboradores é uma oportunidade que a Cegero prioriza, pois é nesses momentos que gera descontração e interatividade, fortalecendo as relações entre membros da equipe Cegero.

A Cegero realizou um almoço com os colaboradores e suas famílias, a fim de agradecer por mais um ano cheio de conquistas.

CEGERO 60 ANOS

No dia 09 de agosto de 2023 a Cooperativa de Eletricidade de São Ludgero – CEGERO, completou 60 anos de fundação, e para celebrar essa data tão importante, junto com seus associados, promoveu um evento muito especial no dia 12 de agosto, no Salão Paroquial da Igreja Matriz, no centro de São Ludgero. O evento contou com refeição, apresentação artística, música ao vivo, bolo, muito espírito cooperativista e calor humano.



O presidente da Cegero, Francisco Niehues Neto, durante seu pronunciamento agradeceu a confiança e a presença dos associados e familiares no evento, enalteceu o comprometimento dos membros da diretoria, conselhos fiscal e administrativo, e o empenho e dedicação dos colaboradores.

Saiba mais em:

<https://www.cegero.coop.br/noticia/um-dia-especial-de-confraternizacao-celebrou-os-60-anos-da-cegero-569>

“Juntos e unidos estamos construindo uma cooperativa cada dia mais eficiente. A Cegero ao longo das décadas fez o desenvolvimento econômico acontecer, bem como deixou sua marca nos projetos sociais junto a comunidade. Atualmente, somos uma das melhores distribuidoras do Brasil e seguimos com os propósitos claros de levar energia elétrica aos associados com a maior qualidade e ao menor preço possível”



Desempenho Social com a Comunidade

Cada vez mais, a Outorgada vem reforçando seu papel de empresa cidadã. Ciente de sua responsabilidade Social, tem atuado por meio de políticas, programas e práticas voltadas para o desenvolvimento econômico, social, cultural e meio ambiente junto à comunidade e seus colaboradores.

A Cegero mantém regularmente o desenvolvimento de projetos nas áreas de cooperativismo, saúde, educação, esporte e cultura, de forma a contribuir com a qualidade de vida dos associados e consumidores.

Só em 2023 foram destinados e investidos R\$ 456.779,74 em projetos e ações sociais

Para saber mais dos nossos projetos sociais acesse:

- ✓ <https://www.cegero.coop.br/cooperativa/projetos>
- ✓ <https://www.cegero.coop.br/cooperativa/ambiental>

Cooperativismo - R\$ 249.791,82 para realização de projetos sociais e ações voltadas ao desenvolvimento de ações cooperativista, sendo R\$ 74.268,84 em recursos da Cegero e R\$ 175.522,98 de recursos provenientes do Sescop/SC.

REDE FEMININA DE COMBATE AO CÂNCER

A Rede Feminina de Combate ao Câncer é uma entidade filantrópica brasileira sem fins lucrativos, que tem por objetivo prestar assistência gratuita a pacientes carentes portadores de câncer e difundir informação útil para sua prevenção.

Com a finalidade de oportunizar o acesso gratuito à exames e conseqüentemente combater o câncer na comunidade, a Cegero mantém mensalmente o repasse de recursos financeiros à Rede Feminina.



Em 2023, foram destinados R\$ 60.000,00 para a manutenção das atividades, contribuindo assim com a realização de 3.742 procedimentos, incluindo consultas com ginecologista, exames preventivos, entre outros.



*“Destinados
R\$ 60.000,00.*

*Contribuindo com
3.742 Procedimentos
Realizados”*



APAE

A Associação de Pais e Amigos dos Excepcionais (APAE) é uma sociedade filantrópica, de caráter cultural, assistencial e educacional, que tem como objetivo melhorar as condições de vida do portador de deficiência, e, principalmente, assegurar-lhe o desenvolvimento e os direitos de cidadão.



Com objetivo de contribuir com a manutenção das atividades e oportunizar o desenvolvimento e inclusão da pessoa com deficiência na sociedade, a Cegero mantém mensalmente o repasse de recursos financeiros à Apae. Em 2023, foram destinados R\$ 60.000,00 para a manutenção das atividades, contribuindo assim com o atendimento a 153 alunos e suas famílias.



UNIDADE BÁSICA DE SAÚDE DE SÃO LUDGERO

O direito universal à saúde foi garantido na Constituição Federal em 1988, reconhecido como dever do estado e direito de todos. Nesse sentido, a promoção da saúde pública significa garantir e respeitar a dignidade humana.

Entendendo a importância e com o objetivo de manter disponível o plantão médico 24 horas, e consequentemente trazer mais saúde, segurança e conforto à comunidade, a Cegero mantém mensalmente o repasse de recursos financeiros à Unidade Básica de Saúde de São Ludgero (pronto atendimento). Em 2023, foram destinados R\$ 75.000,00, para a manutenção do plantão médico 24 horas, contribuindo com mais de 46 mil atendimentos realizados.



HOSPITAL SANTA TERESINHA DE BRAÇO DO NORTE

O Sistema Único de Saúde (SUS) atende a maior parte da população brasileira, porém ainda há muitas dificuldades e vários desafios a serem superados, um deles é a necessidade de maior financiamento federal, onde, por vezes, o recurso é insuficiente para atender a população em sua totalidade.



Com o propósito de contribuir com a manutenção das atividades e consequentemente atendimento aos associados e consumidores, a Cegero mantém mensalmente o repasse de recursos financeiros ao Hospital Santa Teresinha de Braço do Norte. Em 2023, foram destinados R\$ 60.000,00 para a manutenção das atividades,

contribuindo assim com mais de 7.200 atendimentos realizados pelo Hospital à moradores da cidade de São Ludgero no ano de 2023.



PASTORAL SOCIAL

A Pastoral Social tem como finalidade concretizar em ações sociais e específicas, a solicitude da igreja diante de situações reais de marginalização. Se preocupa com as questões relacionadas à saúde, à habitação, ao trabalho, à educação, enfim, às condições reais da existência, à qualidade de vida. No município de São Ludgero, possui ações voltadas ao auxílio de pessoas acamadas e carentes.

Com o intuito de contribuir com a manutenção das atividades e assim ajudar os associados e consumidores acamados e mais necessitados, a Cegero mantém anualmente o repasse de recursos financeiros à entidade. Em 2023, foram destinados R\$ 30.000,00 para a manutenção das atividades da Pastoral, com mais de 100 famílias beneficiadas.



PROJETO EDUCADORES TRANSFORMADORES

Com o tema “Visão sistêmica da educação e suas exigências” e ministrado pelo palestrante Ney Guimarães, foi realizada na Sede Social da Cegero, a 4ª edição do projeto “Educadores Transformadores”, com mais de 200 profissionais participando dessa edição, uma iniciativa da Cooperativa de Eletricidade de São Ludgero (Cegero) com a participação do Serviço Nacional de Aprendizagem do Cooperativismo (Sescoop).

*“Educação não transforma o mundo. Educação muda as pessoas. Pessoas transformam o mundo”
Paulo Freire.*

Entre os participantes estão professores das redes estadual e municipal de ensino, bem como profissionais da área da merenda, limpeza, direção e apoio pedagógico.

“Os profissionais da educação representam um papel estratégico na qualidade do ensino. Foi mais um momento importante para a Cegero e para os profissionais da área educacional de nosso município”



RELACIONAMENTO FAMILIAR

No mês de fevereiro de 2023 a Cegero realizou uma Palestra com o tema “Relacionamento Familiar: um olhar sistêmico”, onde participaram do evento mulheres que integram o programa Mulheres Cooperativistas e funcionários da Cooperativa, bem como seus acompanhantes.

Contando com a participação de mais de 40 pessoas, essas ações fazem parte de um planejamento da Cegero visando oportunizar conhecimento e despertar espírito de cooperação.



MULHERES COOPERATIVISTAS

Com o intuito de celebrar o dia Internacional da Mulher, em 2023 a Cegero promoveu o 3º encontro de Mulheres Cooperativistas com o tema “O Poder da coragem e do autoconhecimento”,

O Evento permite às mulheres uma reflexão e motivação quanto ao importante e poderoso papel da mulher na família, na comunidade e no mundo.

“Prestigiado por mais de 300 participantes”



PROGRAMA MULHERES COOPERATIVISTAS

Programa Mulheres Cooperativistas tem o objetivo de oferecer capacitação cooperativista buscando conscientizar, preparar e organizar as mulheres para atuarem de forma comprometida e participativa no quadro social das cooperativas.

Durante a capacitação, as mulheres participantes recebem conhecimentos como: educação cooperativista, liderança feminina, organização de quadro social, desenvolvimento interpessoal e relacionamento familiar, saúde e equilíbrio emocional, comunicação eficaz e atendimento ao público, vendas e marketing, gestão financeira pessoal, cooperação e transformação. Em 2023, a Cegero formou a segunda turma de mulheres cooperativistas, com a participação de 37 mulheres.



“Queremos agradecer a todas as mulheres que participaram dessa iniciativa”

TURMINHA DA COOPERAÇÃO

Com o objetivo de ensinar e incentivar, de forma divertida, as crianças que frequentam as redes estadual e municipal de ensino, sobre o consumo consciente da energia elétrica quanto aos aspectos de economia e segurança, a Cegero investiu no desenvolvimento da “Turminha da Cooperação” idealizada por meio da confecção de um gibi.

O Projeto foi implantado pela cooperativa em 2022, e em 2023 foi entregue a 2ª edição do gibi a mais de 150 crianças, com a presença da Mel, mascote da Cegero. O projeto conta com a parceria das instituições de ensino e dos professores que trabalham os temas abordados na produção em sala de aula.



ESPORTE NO MUNICÍPIO DE SÃO LUDGERO

A prática de esportes beneficia grandiosamente as pessoas e a sociedade, pois reduz a probabilidade de aparecimento de doenças, contribui para a formação física e psíquica, além de desenvolver e melhorar tais formações.

Entendendo a sua importância e com objetivo de incentivar a prática de atividades esportivas, a Cegero mantém anualmente o repasse de recursos financeiros à Comissão Municipal de Esportes (CME), em especial às escolinhas esportivas promovidas pela mesma. Em 2023, foram destinados R\$ 24.980,00 para aquisição de uniformes para alunos matriculados em diferentes modalidades esportivas do município de São Ludgero, e também para a cobertura dos custos com arbitragem da Taça Cegero.



TAÇA CEGERO

Taça Cegero de Futsal, há quase duas décadas proporcionando ao município de São Ludgero e a toda região, a alegria do esporte e a emoção das conquistas.



Em 2023, a Taça Cegero veio mais uma vez abrilhantar a cidade dos esportes, se consolidando como uma das melhores competições de futsal da região: pela organização, pelo nível técnico dos atletas, pelo número de equipes participantes e, em especial, pelo espetáculo das torcidas que lotaram o ginásio durante toda a competição.

*30 Equipes disputando a
Competição*

368 atletas inscritos



FORMAÇÃO DE LÍDERES COOPERATIVISTAS

A adolescência é uma fase de transformação e de preparação para as responsabilidades da vida adulta, se nessa fase os adolescentes forem sensibilizados e estimulados por alguns temas, é muito provável que terão um olhar mais aberto, crítico e generoso.

O projeto tem o objetivo de oportunizar aos jovens a descobrirem e desenvolverem seu potencial de liderança, intervindo na sua realidade e de sua comunidade, colocando-os como personagens principais de suas decisões e escolhas e, conseqüentemente ampliando a sua atuação e o impacto que causam no mundo.



A Cegero busca promover uma formação na área de liderança aos alunos matriculados no 3º ano do ensino médio, de forma a torna-los capazes de exercer a liderança, mais articulados, participativos e atuantes na escola, e também mais engajados e fortalecidos em uma rede de relações, preparados para uma atuação mais expressiva em suas comunidades.

SÃO LUDGERO MAIS ILUMINADA



São Ludgero mais iluminada e decorada no Natal com a Parceria da Cegero. A Empresa Cegero colabora ativamente com a iluminação e decoração de ruas, avenidas e praças da cidade, destacando-se também na ornamentação da ponte Adolfo Schlickmann, elemento central que atravessa o coração de São Ludgero.



NATAL SHOW

Sob a parceria da Cooperativa de Eletricidade de São Ludgero (Cegero), Gestão Municipal e CDL, a Praça Daniel Bruning ganhou vida com a presença calorosa das famílias, marcando o início das festividades Natalinas no município de São Ludgero.

A Caravana Natalina encantou os presentes com animação pelas ruas, seguida pela emocionante abertura do Natal Show, proporcionando momentos de alegria e confraternização aos presentes, ressaltando nosso compromisso com a comunidade.





Desempenho Ambiental

Para uma organização promover o desenvolvimento sustentável, a mesma deve estar seriamente preocupada em como as suas ações irão impactar o meio ambiente e interferir nas condições de vida das gerações atuais e as futuras. Com base nisso, em 2021, a Cegero conquistou a certificação ambiental ISO 14001, que tem como objetivo principal possibilitar que as organizações, independente do seu porte, atendam às suas necessidades socioeconômicas por meio de práticas sustentáveis, em equilíbrio com a proteção do meio ambiente.

Além de práticas internas que visam minimizar impactos que imponham riscos à proteção do meio ambiente e a prevenção da poluição, a Cegero mantém projetos ambientais externos de forma a promover a conscientização da comunidade quanto as práticas sustentáveis.

“Educação Ambiental é o caminho para um futuro mais verde e saudável”

COLETA SELETIVA

A coleta seletiva é um sistema de recolhimento de resíduos que conta com uma classificação prévia de acordo com a origem do material. Cada material recebe uma cor que indica sua natureza, como vidro, plástico, metal ou papel. A coleta seletiva representa a maneira ecológica mais adequada para o descarte de lixo.



A cegero faz essa separação de resíduos em todas as áreas da empresa, e posteriormente é encaminhado para organizações responsáveis, especializadas na reciclagem desses materiais.



PROJETO ABELHAS SEM FERRÃO



Com o objetivo de oportunizar à comunidade mais conhecimento sobre as abelhas sem ferrão e, que além dos benefícios ecológicos, é possível tirar proveito econômico, No ano de 2022 a Cooperativa de Eletricidade de São Ludgero (Cegero) promoveu um Curso Básico de Meliponicultura para alunos que integram o grupo “Com-Vida” da Escola de Educação Básica São Ludgero (EEB São Ludgero), professores e meliponicultores e funcionários da cooperativa.

Em 2023 a Cooperativa criou o “Espaço Mel – Meliponicultura – Abelhas sem Ferrão”, que está localizado em uma área verde que já possui um total de quatro caixas de abelhas sem ferrão produzindo mel, onde tem como finalidade incentivar os benefícios ecológicos e o proveito econômico da Meliponicultura.

Mais de 180 alunos do 4º ano do ensino fundamental da rede pública de ensino mantiveram contato com as abelhas sem ferrão, saborearam o produto puro e direto das caixas, e assim conheceram o recém criado “Espaço Mel”.



PROJETO PAPA PILHAS

Com o intuito de reduzir os impactos ambientais descartando corretamente pilhas e baterias, bem como ampliar a conscientização das crianças e adolescentes sobre a importância de cuidar do planeta, a Cegero implantou em 2022, em parceria com todas as escolas das redes municipal e estadual de ensino, o projeto Papa-Pilhas Cegero.

Graças ao esforço coletivo, conseguimos recolher e destinar responsávelmente 133kg de pilhas e baterias, no ano de 2023, dando um passo significativo em direção à preservação do meio ambiente. No decorrer do ano a Cegero promoveu palestras sobre o descarte correto de pilhas e baterias nas escolas de São Ludgero.



Cada pequeno dispositivo descartado representa não apenas uma bateria, mas a oportunidade de preservar ecossistemas, proteger a biodiversidade e contribuir para um futuro mais limpo.

DIA MUNDIAL DO MEIO AMBIENTE



Em comemoração ao dia mundial do meio ambiente, no sábado dia 10/06/2024, a Cegero distribuiu mudas frutíferas e nativas na Praça da Igreja Matriz de São Ludgero.

ISOPOR NÃO É LIXO

Em Parceria com a Santa Luzia, a Cegero disponibilizou uma central de descarte de isopor com coleta periódica. A campanha “Isopor não é lixo” tem como finalidade incentivar o descarte correto dos materiais. Colaboradores e associados que queiram depositar seus resíduos de isopor são bem vindos em nossas Instalações.



AQUALUZ

Com o objetivo de trabalhar temas e atividades diversas voltadas ao desenvolvimento sustentável da comunidade, a Cooperativa de Eletricidade de São Ludgero (Cegero) e o Serviço Autônomo Municipal de Água e Esgoto (Samae), por meio de parceria implantaram o Programa Aqualuz – Programa de formação de jovens em Educação Ambiental e Infraestrutura Urbana.



O programa prevê um total de 10 encontros durante o ano, entre os temas a serem trabalhados estão recursos hídricos, energia elétrica, resíduos sólidos, meio ambiente e plano diretor, tratamento de água, tratamento de esgoto doméstico, rede pluvial, preservação e recuperação de matas, energias renováveis e iluminação Pública, bem como conceitos vinculados aos Objetivos de Desenvolvimento Sustentável – ODS, estabelecidos pela ONU, além de aspectos vinculados a ISO 14001.

A Cegero e o Samae possuem o compromisso de promover e sensibilizar a comunidade para as questões ambientais, sociais e sustentáveis visando obter uma melhor qualidade de vida aos munícipes e associados, bem como proteger o meio ambiente. Entendemos que é possível promover o desenvolvimento de forma harmônica entre homem e Natureza.



Através do programa AquaLuz, foi realizado a instalação de um bebedouro e dois bancos as margens da rua Dona Gertrudes, bairro Divina Providência. Os participantes do programa observaram que era importante um bebedouro no local ao constatarem o grande número de pessoas que caminham pela via, diariamente.

Quem sai do centro da cidade até o final da rua Dona Gertrudes faz um percurso de aproximadamente 2 quilômetros, tendo agora essa possibilidade de hidratação ou até mesmo de descansar um pouco.

“A Implantação desse projeto vai ao encontro da qualidade de vida das pessoas”



Balanço Social

1. Base de Cálculo		2023		2022		
Receita Líquida (RL)		68.039.240		61.166.822		
Resultado Operacional (RO)		3.261.834		2.113.506		
Folha de Pagamento Bruta (FPB)		5.914.479		5.572.364		
2. Indicadores Sociais Internos	Valor (R\$/mil)	% S/FPB	%S/RL	Valor (R\$/mil)	% S/FPB	%S/RL
Encargos Sociais Compulsórios	1.258.614	21,3	1,8	1.105.077	19,8	1,8
Saúde - Convênio Assist. Médica e Farmácia	143.648	2,4	0,2	136.011	2,4	0,2
Alimentação	335.870	5,7	0,5	316.588	5,7	0,5
Seguro de Vida	40.934	0,7	0,1	37.413	0,7	0,1
Segurança e Saúde no Trabalho	14.747	0,2	0,0	12.797	0,2	0,0
Capacitação e desenv. Profissional	79.686	1,3	0,1	68.043	1,2	0,1
Auxílio Educação	24.768	0,4	0,0	4.595	0,1	0,0
Outros	36.507	0,6	0,1	33.620	0,6	0,1
Total - Indicadores sociais internos	1.934.774	32,7	2,8	1.714.144	30,8	2,8
3. Indicadores Sociais Externos	Valor (R\$/mil)	% S/RO	%S/RL	Valor (R\$/mil)	% S/RO	%S/RL
Educação	106.371	1,8	0,2	102.898	1,8	0,2
Cultura	17.050	0,3	0,0	8.573	0,2	0,0
Saúde e Saneamento	285.000	4,8	0,4	383.130	6,9	0,6
Esporte	37.158	0,6	0,1	32.771	0,6	0,1
Ambiental	22.451	0,4	0,0	11.302	0,2	0,0
Outros	53.070	0,9	0,1	52.746	0,9	0,1
Total - Indicadores sociais Externos	521.100	8,8	0,8	591.420	10,6	1,0
4. Indicadores do Corpo Funcional	Em Unidades		Em Unidades			
Empregados ao final do período	40		37			
Admissões durante o período	6		2			
Demissões durante o período	3		4			
Empregados acima de 45 anos	4		4			
Mulheres que trabalham na empresa	8		6			
5. Informações relevantes quanto ao exercício da cidadania						
Relação entre a maior e a menor remuneração na empresa (Mesma Qtd Horas)	5,2		6,2			
Número total de acidentes de trabalho	0		0			
Os projetos sociais e ambientais desenvolvidos pela cooperativa foram definidos por:	(X) pela direção () pela assembleia (X) Todos os colaboradores		(X) pela direção () pela assembleia (X) Todos os colaboradores			
Os Padrões de segurança e salubridade no ambiente de trabalho foram definidos por:	(X) pela direção () pela assembleia (X) Todos os colaboradores		(X) pela direção () pela assembleia (X) Todos os colaboradores			

Na Seleção dos fornecedores, os mesmos padrões éticos e de responsabilidade social e ambiental adotados pela cooperativa:

não são considerados
 são sugeridos
 são exigidos

não são considerados
 são sugeridos
 são exigidos

Quanto a participação dos colaboradores em programas de trabalho voluntário, a cooperativa:

não se envolve
 apoia
 organiza e incentiva

não se envolve
 apoia
 organiza e incentiva

6. Outras Informações

Cooperativa de Eletricidade de São Ludgero - CEGERO

CNPJ: 86.444.163/0001-89

UF: SC

Coordenação:

Tatiane Stanger Oenning Schraiber – Fone: (48) 3657-8100

E-mail: tatiane@cegero.coop.br

Contador:

Adilson Soethe – Fone: (48) 3657-8100

E-mail: adilsonsoethe@cegero.coop.br

CRC/SC: 031320/O-2

Resultados Financeiros

Demonstrações Contábeis dos Exercícios Findos em 31 de dezembro de 2023 e 2022.

(Valores expressos em reais)

Balanço Patrimonial

ATIVO	N.E.	31/12/2023	31/12/2022
Circulante		33.034.587,79	29.907.020,11
Caixa e Equivalentes de Caixa		20.622.129,65	19.046.793,75
Caixa	5.0	5.234,92	2.145,65
Numerários em Trânsito	5.0	0,00	2.026,42
Bancos Conta Movimento	5.0	256.554,78	404.716,96
Aplicações no Mercado Aberto	5.0	20.360.339,95	18.637.904,72
Direitos Realizáveis		12.412.458,14	10.860.226,36
Consumidores	7.1	11.357.411,43	9.904.270,99
Concessionárias e Permissionárias		193.189,77	725,35
Serviços em Curso	8.0	39.380,91	38.394,11
Tributos Compensáveis	9.1	61,13	61,13
Almoxarifado Operacional	10.0	104.823,50	88.092,90
Ativos Financeiros Setoriais	11.0	297.369,33	345.264,28
Despesas pagas antecipadamente	12.0	33.633,45	67.247,78
Outros Ativos Circulantes	13.0	386.588,62	416.169,82
Não Circulante		37.812.756,95	34.569.989,62
Realizável a Longo Prazo		2.197.604,96	1.932.123,41
Outros Ativos não Circulantes	14.0	2.042.461,85	1.841.217,59
Bens e Ativ. não Vinc. à Permissão	15.0	155.143,11	90.905,82
Bens de Uso		2.337.758,16	2.263.613,98
Imobilizado	16.0	4.898.344,98	4.870.900,23
Depreciação Acumulada		(2.560.586,82)	(2.607.286,25)
Intangível		33.277.393,83	30.374.252,23
Intangível	17.0	43.793.227,13	39.922.544,43
Amortização Acumulada		(10.515.833,30)	(9.548.292,20)
Total do Ativo		70.847.344,74	64.477.009,73
PASSIVO	N.E.	31/12/2023	31/12/2022
Circulante		15.345.476,75	14.318.847,35
Fornecedores	18.0	6.224.436,25	5.159.393,25
Obrigações Sociais e Trabalhistas	19.0	915.992,91	899.385,18
Tributos	20.0	1.639.501,05	1.419.361,39
Encargos Setoriais	21.0	1.772.540,38	1.737.652,67
Passivos Financeiros Setoriais	22.0	3.855.315,38	4.307.137,83
Obrigações com Associados		25.181,50	0,00
Outros Passivos Circulantes	23.0	912.509,28	795.917,03
Não Circulante		1.083.040,36	854.002,64
Obrigações Vinc. à Permissão	24.0	1.083.040,36	854.002,64
Patrimônio Líquido		54.418.827,63	49.304.159,74
Capital social	26.0	255.420,00	243.720,00
Reservas de capital		53.329.445,48	48.421.142,39
Fundo de Reserva para Expansão e Melhoria	27.C	46.582.356,05	42.264.334,48
Fundo de Reserva	27.C	6.324.954,83	5.768.980,07
FATES	27.C	422.134,60	387.827,84
Sobras à disposição da Assembleia	28.0	833.962,15	639.297,35
Total do Passivo		70.847.344,74	64.477.009,73

Demonstrações Contábeis dos Exercícios Findos em 31 de dezembro de 2023 e 2022.

(Valores expressos em reais)

Demonstração de Sobras e Perdas

Descrição	N.E.	31/12/2023	31/12/2022
01. Receita Operacional Bruta		105.172.707,45	97.037.137,74
(+) Fornecimento de Energia Elétrica	29.0	42.000.558,63	52.538.880,63
(+) Disponibilização dos Sistemas de Transmissão e Dist.	29.0	54.324.380,86	43.514.910,43
(+) Ativos e Passivos Financeiros Setoriais	29.0	1.172.669,57	(6.674.331,25)
(+) Serviços Cobráveis	29.0	62.855,14	49.853,51
(+) Doações, Contribuições e Subvenções	29.0	2.148.140,28	4.246.389,08
(+) Outros Ingressos e Rendas	29.0	5.464.102,97	3.361.435,34
02. Dedução da Receita Bruta		(37.133.466,60)	(35.870.315,15)
(-) Impostos e Contribuições Sobre os Ingressos	30.0	(16.125.955,95)	(18.019.447,19)
(-) Encargos do Consumidor	30.0	(21.007.510,65)	(17.850.867,96)
03. Receita Operacional Líquida (1+2)		68.039.240,85	61.166.822,59
04. Custo do Serviço de Energia Elétrica		(48.431.110,80)	(45.223.802,18)
(-) Dispêndios de Aquisição da Energia Elétrica	31.0	(36.116.247,59)	(35.011.437,64)
(-) Encargos de Transmissão, Conexão e Distribuição	31.0	(12.314.863,21)	(10.212.364,54)
05. Resultado Bruto da Comer. de Energia		19.608.130,05	15.943.020,41
06. Despesas Operacionais		(16.346.295,89)	(13.829.514,13)
(+) Recuperação de Despesas	31.0	103.927,28	109.781,33
(-) Pessoal e Administrativo	31.0	(5.914.479,59)	(5.572.364,74)
(-) Material	31.0	(566.006,29)	(615.857,43)
(-) Serviços de Terceiros	31.0	(2.049.877,72)	(1.793.507,48)
(-) Depreciações	31.0	(1.734.701,17)	(1.574.264,02)
(-) Arrendamento e Aluguéis	31.0	(518.426,07)	(486.449,88)
(-) Seguros	31.0	(90.243,31)	(75.569,67)
(-) Despesas Tributárias	31.0	(28.943,90)	(57.687,87)
(-) Doações, Contribuições e Subvenções	31.0	(377.030,00)	(455.030,00)
(-) Provisão Para créditos de LÍQ. Duvidosa	31.0	38.745,66	61.789,59
(-) Outras Despesas Operacionais	31.0	(5.209.260,78)	(3.370.353,96)
07. Resultado Operacional (5+6)		3.261.834,16	2.113.506,28
08. Resultado Financeiro	32.0	2.726.023,89	2.252.406,93
(+) Receita de Aplicação Financeira		2.421.077,48	1.861.253,00
(+) Outras Receitas Financeiras		668.218,04	867.269,57
(-) Outras Despesas Financeiras		(363.271,63)	(476.115,64)
09. Resultado Líquido Antes do IRPJ e CSLL (7+8)		5.987.858,05	4.365.913,21
10. Tributos e Contribuições S/Resultado		(884.890,16)	(646.828,43)
(-) Provisão Contribuição Social		(246.701,65)	(179.486,32)
(-) Provisão para Imposto de Renda		(638.188,51)	(467.342,11)
11. Resultado Líquido (9+10)		5.102.967,89	3.719.084,78
DEMONSTRAÇÃO DO RESULTADO ABRANGENTE			
12 Resultados Abrangentes		456.779,74	542.897,55
(+) Reversão FATES		456.779,74	542.897,55
DEMONSTRAÇÃO DAS DESTINAÇÕES LEGAIS E ESTATUTÁRIAS			
13. Base para Destinações (11+12)		5.559.747,63	4.261.982,33
Resultado Com Cooperados		5.559.747,63	4.261.982,33
14. Destinações Estatutárias		(4.725.785,48)	(3.622.684,98)
(-) Reserva Legal		(555.974,76)	(426.198,23)
(-) FATES		(277.987,38)	(213.099,12)
(-) Manutenção e Ampliação		(3.891.823,34)	(2.983.387,63)
15. Sobras Líquidas do Período (13+14)		833.962,15	639.297,35

Demonstrações Contábeis dos Exercícios Findos em 31 de dezembro de 2023 e 2022.

(Valores expressos em reais)

Demonstração das Mutações do Patrimônio Líquido

Eventos	Capital Social	Reserva de Capital			Sobras a Disposição da AGO	Total
		FATES	Reserva Legal	Expansão e Melhoria		
SALDO EM 31/12/2021	234.450,00	717.626,27	5.342.781,84	38.736.238,81	544.708,04	45.575.804,96
MUTAÇÕES EM 2022	9.270,00	(329.798,43)	426.198,23	3.528.095,67	94.589,31	3.728.354,78
Integralização de Capital	11.115,00					11.115,00
Incorporação das Sobras				544.708,04	(544.708,04)	-
Devolução de Capital	(1.845,00)					(1.845,00)
Reversão das Reservas		(542.897,55)			542.897,55	-
Resultado do Exercício					3.719.084,78	3.719.084,78
Destinações		213.099,12	426.198,23	2.983.387,63	(3.622.684,98)	-
SALDO EM 31/12/2022	243.720,00	387.827,84	5.768.980,07	42.264.334,48	639.297,35	49.304.159,74
MUTAÇÕES EM 2023	11.700,00	34.306,76	555.974,76	4.318.021,57	194.664,80	5.114.667,89
Integralização de Capital	13.635,00					13.635,00
Incorporação das Sobras		213.099,12		426.198,23	(639.297,35)	-
Devolução de Capital	(1.935,00)					(1.935,00)
Reversão das Reservas		(456.779,74)			456.779,74	-
Resultado do Exercício					5.102.967,89	5.102.967,89
Destinações		277.987,38	555.974,76	3.891.823,34	(4.725.785,48)	-
SALDO EM 31/12/2023	255.420,00	422.134,60	6.324.954,83	46.582.356,05	833.962,15	54.418.827,63

Demonstrações Contábeis dos Exercícios Findos em 31 de dezembro de 2023 e 2022.

(Valores expressos em reais)

Demonstração dos fluxos de caixa

Descrição	31/12/2023	31/12/2022
1 - Sobras Líquidas Antes da Tributação	5.987.858,05	4.365.913,21
Sobras Líquidas Antes da Tributação	5.987.858,05	4.365.913,21
2 - Ajuste Por	193.995,03	2.919.081,93
Depreciação e Amortização Acumulada	920.841,67	931.624,10
(Aumento) ou Diminuição Consumidores	(1.453.140,44)	1.407.375,48
(Aumento) ou Diminuição de Conc. e Permissionárias	(192.464,42)	(253,65)
(Aumento) ou Diminuição de Tributos Compensáveis	0,00	70.892,37
(Aumento) ou Diminuição de Serviços em Curso	(986,80)	(12.531,42)
(Aumento) ou Diminuição de Almoxarifado	(16.730,60)	(35.288,32)
(Aumento) ou Diminuição de Ativos Financeiros Setoriais	47.894,95	3.438.221,23
(Aumento) ou Diminuição de Despesas pagas antecipadamente	33.614,33	(9.784,37)
(Aumento) ou Diminuição de Outros Ativos	(171.663,06)	177.726,18
(Diminuição) ou Aumento de Fornecedores	1.065.043,00	(98.258,92)
(Diminuição) ou Aumento de Obrig. Sociais e Trabalhistas	16.607,73	145.265,53
(Diminuição) ou Aumento de Tributos e Contribuições	220.139,66	(1.153.687,33)
(Diminuição) ou Aumento de Encargos Setoriais	34.887,71	(1.272.967,96)
(Diminuição) ou Aumento de Passivos Financeiros Setoriais	(451.822,45)	(761.455,73)
(Diminuição) ou Aumento de Outros Passivos Circulantes	141.773,75	92.204,74
3 - Caixa Proveniente das Operações (1+2)	6.181.853,08	7.284.995,14
4- Caixa Proveniente das Operações	(884.890,16)	(646.828,43)
Imposto de Renda e Contribuição Social Pagos	(884.890,16)	(646.828,43)
5 - Caixa Líq. Proveniente das Atividades Oper. (3+4)	5.296.962,92	6.638.166,71
6 - Fluxo de Caixa das Atividades de Investimento	(3.733.327,02)	(2.877.313,25)
Ativo Imobilizado / Intangível	(3.898.127,45)	(3.063.571,63)
(Diminuição) ou Aumento de Obrigações Vinculadas a Conc.	229.037,72	224.659,70
Participação em Cooperativas de Crédito	(64.237,29)	(38.401,32)
7 - Fluxo de Caixa das Atividades de Financiamento	11.700,00	9.270,00
Integralização de Capital	13.635,00	11.115,00
Devolução de Capital	(1.935,00)	(1.845,00)
8 – Variação no Caixa (5+6+7)	1.575.335,90	3.770.123,46
Aumento Líquido de Caixa e Equivalente de Caixa	1.575.335,90	3.770.123,46
Caixa e Equivalente de Caixa no Início do Período	19.046.793,75	15.276.670,29
Caixa e Equivalente de Caixa no Fim do Período	20.622.129,65	19.046.793,75

Informações Corporativas

Responsável pelas Informações

Adilson Soethe - **Departamento Econômico e Financeiro / Contador**

Adriano Maurici - **Departamento Técnico**

Flavio Schlickmann - **Departamento Administração e Regulação**

Francieli Dimon – **Gestão de Pessoas**

Tatiane Stanger Oenning Schraiber - **Contabilidade**

Imagens

Arquivos CEGERO

Cooperativa de Eletricidade de São Ludgero – CEGERO



Rua Dona Gertrudes, nº 1775 – Bairro: Divina Providência
São Ludgero – SC
CEP: 88.730-000



+55 (48) 3657-8100



www.cegero.coop.br



cegero@cegero.coop.br