Associação dos Pacientes Renais de Santa Catarina

BALANÇO SOCIAL 2021

Av. Prefeito Osmar Cunha, 183, Bloco A, salas 305/307/309, Centro - 88015-900 - Florianópolis-SC.
CNPJ: 01.804.261/0001-27 – FONE: (48) 3224-9286 – E-mail: apar@aparsc.org.br
Site: www.aparsc.org.br – www.facebook.com.br/aparsc

Mensagem do Presidente

Com foco e missão no paciente renal do Estado de SC, e também do Brasil pela nossa participação junto à FENAPAR- Federação Nacional das Associações de Pacientes Renais e Transplantados do Brasil, o ano de 2021, ainda impactados pela continuidade da pandemia-COVID-19, nossa gestão foi ainda mais desafiadora, mas repleta de conquistas sólidas para a comunidade renal. Fizemos parcerias e articulações com órgãos públicos e privados para dar sequência às diversas atividades da APARSC em 2021, as quais reconhecemos como fundamentais para continuidade das ações. Prezamos pela transparência, por isso nossas ações são divulgadas em nossas mídias sociais, o que é essencial para que sejamos cada vez mais reconhecidos como uma Entidade que atua em prol dos pacientes renais de toda Santa Catarina e na garantia de direitos deste público. O ano de 2021 foi o momento de maior visibilidade para a patologia renal, pois, apesar de vivenciar uma pandemia, esse público não podia fazer isolamento social, uma vez que necessitavam estar nas clínicas de hemodiálise para realizarem seus tratamentos. Todo receio nos transportes ofertados pelos municípios, o agravamento renal nas UTIs pela COVID, aumentos de custos para insumos e crise nas Clínicas de Hemodiálise evidenciaram a necessidade de inovar/focar e criar estratégias a partir de um cenário desfavorável. Diante dos fatos acima, realizamos debates e audiências públicas com Ministério Público, Secretaria do Estado da Saúde, Associação de Clínicas de Hemodiálise do Estado de SC, Sociedade Catarinense de Nefrologia, parlamentares da Assembleia Legislativa de Santa, com o Governador do Estado, entre outros, onde podemos destacar duas grandes conquistas: a inclusão dos Renais e Transplantados como pessoa com deficiência em nosso Estado (Lei n° 18.255, de 17 de novembro de 2021) e a Política Estadual para a Patologia Renal, que viabilizou o cofinanciamento pela Secretaria do Estado da Saúde de SC às clínicas de hemodiálise, contemplando a Prevenção, Diálise Peritoneal entre outras. Finalmente, agradecer a todos que fazem parte dessa história, incluindo nossos parceiros.

Humberto Floriano Mendes
Presidente da APAR

SUMÁRIO

1. IDENTIFICAÇÃO 4

2. INTRODUÇÃO 5

2.1 Missão, Visão da Entidade 5

2.2 Ramo de Atividade 6

3. BASE DE CÁLCULO 6

4. INDICADORES DO CORPO FUNCIONAL 8

5. AÇÕES REALIZADAS PELA APAR 8

6. INDICADORES SOCIAIS EXTERNOS 19

7. INDICADORES AMBIENTAIS 20

8. PARCERIAS DA APAR 21

1. IDENTIFICAÇÃO

Nome da instituição: ASSOCIAÇÃO DOS PACIENTES RENAIS DE SC – APAR

Tipo/categoria: Associação

Natureza Jurídica: sem fins lucrativos

Isenta da cota patronal INSS: sim

Utilidade Pública Estadual: Lei nº 14188 de 01/11/2007

Utilidade Pública Municipal: Lei nº 5863 de 02/07/2001

CEBAS: Portaria Nº 62/2021

Inscrição Estadual: isento

---

2 INTRODUÇÃO

A APAR – Associação dos Pacientes Renais de Santa Catarina, fundada em 08 de janeiro de 1997, é uma organização não governamental sem fins lucrativos, de caráter filantrópico, cujos dirigentes não são remunerados. Portadora do título de Certificado Beneficente de Assistência Social – CEBAS, qualificada nos âmbitos municipal e estadual, congrega os pacientes renais crônicos e busca, através de ações conjuntas com entidades públicas e privadas, melhorar as condições de vida dos pacientes em tratamento dialítico ou já transplantados.

Nossas ações contribuem de forma significativa na vida dos usuários que dependem de acompanhamento para sua sobrevivência e melhoria da qualidade de vida. A entidade também vem contribuindo com o reconhecimento do cenário Estadual como referência nacional de transplantes através de nossas campanhas de doação de órgãos premiadas nacional e internacionalmente, sendo assim, a APAR tem vasta experiência em ações de publicidade e campanhas de prevenção e doação de órgãos. Atualmente a entidade oferta os seguintes projetos: a) Serviço de Habilitação e Reabilitação para Pessoa com Deficiência; b) Assessoramento, Defesa e Garantia de Direitos; c) Grupo “redescobrir”; d) campanhas de doação de órgãos; e) campanhas de prevenção da doença renal; f) ações em parceria para concessão de cestas básicas e outras.

Faz-se necessário destacar que, devido a continuidade do cenário de pandemia em 2021, algumas atividades continuaram sendo operacionalizadas de forma remota, priorizando a saúde e obedecendo as normas de vigilância sanitária vigentes.

A entidade, oferta todos os seus serviços de forma gratuita, oferecendo atendimento com equipe multiprofissional, composta por: Assistentes Sociais, Psicóloga, Advogado, todos mantidos pela APAR. (Veja mais ações em nossas mídias sociais: www.facebook.com/aparsc e aparsc.org.br).

2.1 Missão e Visão da Entidade

A missão da APAR é contribuir, promover e consolidar, através de ações que valorizem o ser humano/usuário, com foco na prevenção e qualidade de vida dos renais. Nossa visão é difundir a associação com vistas ao reconhecimento nacional no âmbito das associações de pacientes, a fim de expandir a marca como movimento social pela causa renal.

2.2 Ramo de Atividade

A Associação dos Pacientes Renais de Santa Catarina – APAR oferta atendimento multiprofissional a pacientes e familiares, realiza acompanhamento psicossocial, orientações e encaminhamentos de benefícios, bem como concessão de cestas básicas (mediante avaliação socioeconômica) aos pacientes que muitas vezes não possuem alimentação adequada ao tratamento renal substitutivo. No ano de 2021 a associação realizou mais de 589 a pacientes e familiares.

3 BASE DE CÁLCULO

	2021
Receita bruta (RB)	**612.690,38**
Descontos e abatimentos	**-**
Resultado operacional (RO)	**202.824,11**
Outras receitas	**-**
Receitas financeiras	**13.463,84**

As receitas da instituição em 2021 dizem respeito, majoritariamente, aos termos de parceria junto a Prefeitura Municipal de Florianópolis para execução de serviços de atendimento aos renais, bem como campanhas de relevância social. Outrossim, neste ano é necessário apontar o aumento significativo de parceria com outras instituições públicas e privadas na intenção de ofertar alimentação adequada/cestas básicas aos pacientes renais crônicos e suas famílias que tiveram a situação de vulnerabilidade socioeconômica agravada pela pandemia.

Aplicação dos recursos	Ano 2021	2021 em Relação a 2020	Ano 2020
	R$	%	R$
Projetos, programas e ações (excluindo pessoal)	125.713,58	64,875	76.246,29
Pessoal (Salários, Benefícios e encargos)	97.888,34	4,03%	94.094,08
Despesas operacionais	186.282,77	24,02%	150.192,19
Despesas com impostos e taxas	8.642,89	67,86%	5.148,84
Despesas financeiras	4.263,97	32,19%	5.636,76

4 INDICADORES DO CORPO FUNCIONAL:

A Associação dos Pacientes Renais de Santa Catarina tem passado por um processo de ampliação constante e crescente. Mantivemos três funcionárias contratadas em nosso corpo funcional, sendo das áreas de Psicologia e Serviço Social, além de contratar um estagiário da área administrativa. Não houve autuações

trabalhistas no ano vigente.

Indicadores do corpo funcional	Ano 2021	Ano 2020
	N	N
N de empregados ao final do período	3	3
N de empregados terceirizados	1	1
N de estagiários	1	0
N de empregados acima de 45 anos	0	0
N de mulheres que trabalham na organização	3	3
N de afrodescendentes que trabalham na organização	0	1
N de pessoas com deficiência	0	1

5 AÇÕES REALIZADAS PELA APAR

- Reunião junto a Secretaria da Saúde do Estado de Santa Catarina.

TEMA: Pacientes renais da grande Florianópolis dialisando

- Live “Conversa Sobre Pacientes Raros”, realizada pelo Médico Roberto Benvenutti.

- Obtivemos uma grande vitória na busca pela inclusão dos Pacientes Renais de SC como Pessoa com Deficiência na ALESC (Comissão da Pessoa com Deficiência).

- Participação do Presidente da Apar Humberto Mendes na aprovação em plenário da Lei Lei Nº 18255 DE 17/11/2021, que equipara os pacientes renais de Santa Catarina às pessoas com deficiência.

- Audiência com o governador Carlos Moisés, o deputado Coronel Mocellin e o secretário da saúde do Estado de Santa Catarina Dr. André Motta Ribeiro. Tema: pacientes renais crônicos e transplantados, reconhecidos como pessoas com deficiência em Santa Catarina

- Em Balneário Camboriú, um dia que ficará marcado na história dos Pacientes e da Nefrologia, exemplo para o país: Política de Atenção ao Cuidado do Doente Renal Crônico em Santa Catarina. Encontro o Sr. O Dr. Andre Motta Ribeiro (Secretário do Estado da Saúde de SC)

- Encontro com o Secretário da Saúde do Estado de SC, Sr. Dr. André Motta Ribeiro. Foram discutidos no encontro outros assuntos, as demandas e possibilidades de uma parceria voltada à ampliação dos atendimentos à população catarinense.

- Recebemos na associação o Secretário da Saúde do Estado de SC Sr Dr.André Motta, que nos honrou para um café da manhã para tratativas em prol dos pacientes renais.

- Foto do governador Carlos Moisés com nossa camiseta de DOAÇÃO DE ÓRGÃOS, ocasião na qual o tema esteve na pauta, além de outros assuntos relativos à Política Estadual de cuidados aos pacientes renais de SC.

- A APAR recebe o Certificado de Responsabilidade Social da Assembleia Legislativa do Estado de Santa Catarina - ALESC/2021. Tal certificado reconhece a transparência e nosso empenho nessas ações pela causa.

- CERTIFICADO DE RESPONSABILIDADE SOCIAL 2020. Recebemos a visita do Deputado Estadual Jair Antonio Miotto para oficializar a entrega de mais um Certificado, atestando mais uma vez nossa missão Social e de Transparência com a Sociedade Catarinense.

- **AÇÕES SOCIAIS**

Aquisição e entrega de cestas básicas para os pacientes em hemodiálise nas clínicas e hospitais da Grande Florianópolis

- Participação do Presidente da Apar Humberto Mendes no jornal NDTV. Tema: ENTENDA OS AVANÇOS PARA PACIENTES RENAIS DE SANTA CATARINA e POLÍTICA DE CUIDADOS.

- **Outras AÇÕES**

APAR realizou o bazar beneficente, com mercadorias apreendidas pela Receita em prol dos pacientes renais de Santa Catarina.

.

- Parceria com Somar Floripa!

- Renovação da titulação Federal.

CEBAS- Certificação de Entidade Beneficente de Assistência Social.

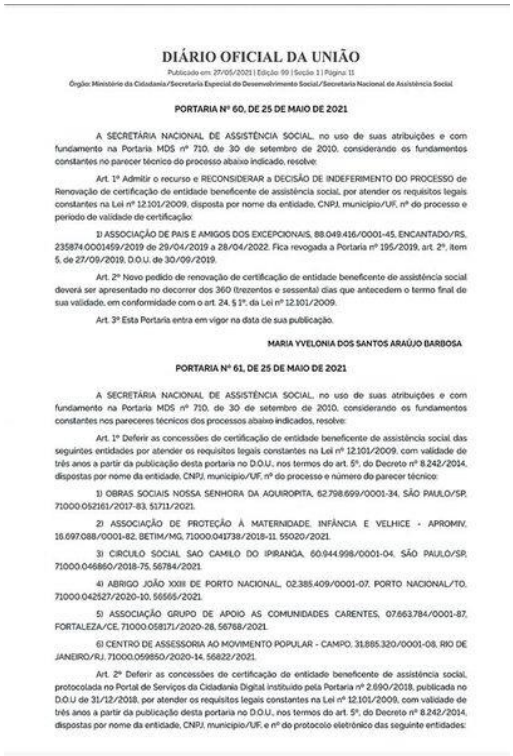

DIÁRIO OFICIAL DA UNIÃO

Publicado em: 27/05/2021 | Edição: 99 | Seção: 1 | Página: 11

Órgão: Ministério da Cidadania/Secretaria Especial do Desenvolvimento Social/Secretaria Nacional de Assistência Social

PORTARIA Nº 60, DE 25 DE MAIO DE 2021

A SECRETÁRIA NACIONAL DE ASSISTÊNCIA SOCIAL, no uso de suas atribuições e com fundamento na Portaria MDS nº 710, de 30 de setembro de 2010, considerando os fundamentos constantes no parecer técnico do processo abaixo indicado, resolve:

Art. 1º Admitir o recurso e RECONSIDERAR a DECISÃO DE INDEFERIMENTO DO PROCESSO de Renovação de certificação de entidade beneficente de assistência social, por atender os requisitos legais constantes na Lei nº 12.101/2009, disposta por nome da entidade, CNPJ, município/UF, nº do processo e período de validade de certificação:

1) ASSOCIAÇÃO DE PAIS E AMIGOS DOS EXCEPCIONAIS, 88.049.416/0001-45, ENCANTADO/RS, 235874.0001459/2019 de 29/04/2019 a 28/04/2022. Fica revogada a Portaria nº 195/2019, art. 2º, item 5, de 27/09/2019, D.O.U. de 30/09/2019.

Art. 2º Novo pedido de renovação de certificação de entidade beneficente de assistência social deverá ser apresentado no decorrer dos 360 (trezentos e sessenta) dias que antecedem o termo final de sua validade, em conformidade com o art. 24, § 1º, da Lei nº 12.101/2009.

Art. 3º Esta Portaria entra em vigor na data de sua publicação.

MARIA YVELONIA DOS SANTOS ARAÚJO BARBOSA

PORTARIA Nº 61, DE 25 DE MAIO DE 2021

A SECRETÁRIA NACIONAL DE ASSISTÊNCIA SOCIAL, no uso de suas atribuições e com fundamento na Portaria MDS nº 710, de 30 de setembro de 2010, considerando os fundamentos constantes nos pareceres técnicos dos processos abaixo indicados, resolve:

Art. 1º Deferir as concessões de certificação de entidade beneficente de assistência social das seguintes entidades por atender os requisitos legais constantes na Lei nº 12.101/2009, com validade de três anos a partir da publicação desta portaria no D.O.U., nos termos do art. 5º, do Decreto nº 8.242/2014, dispostas por nome da entidade, CNPJ, município/UF, nº do processo e número do parecer técnico:

1) OBRAS SOCIAIS NOSSA SENHORA DA AQUIROPITA, 62.798.699/0001-34, SÃO PAULO/SP, 71000.052161/2017-83, 51711/2021.

2) ASSOCIAÇÃO DE PROTEÇÃO À MATERNIDADE, INFÂNCIA E VELHICE - APROMIV, 18.697.088/0001-82, BETIM/MG, 71000.041738/2018-11, 55020/2021.

3) CIRCULO SOCIAL SAO CAMILO DO IPIRANGA, 60.944.998/0001-04, SÃO PAULO/SP, 71000.046860/2018-75, 56784/2021.

4) ABRIGO JOÃO XXIII DE PORTO NACIONAL, 02.385.409/0001-07, PORTO NACIONAL/TO, 71000.042527/2020-10, 56565/2021.

5) ASSOCIAÇÃO GRUPO DE APOIO AS COMUNIDADES CARENTES, 07.663.784/0001-87, FORTALEZA/CE, 71000.058171/2020-28, 56768/2021.

6) CENTRO DE ASSESSORIA AO MOVIMENTO POPULAR - CAMPO, 31.885.320/0001-08, RIO DE JANEIRO/RJ, 71000.059850/2020-14, 56822/2021.

Art. 2º Deferir as concessões de certificação de entidade beneficente de assistência social, protocolada no Portal de Serviços da Cidadania Digital instituído pela Portaria nº 2.690/2018, publicada no D.O.U de 31/12/2018, por atender os requisitos legais constantes na Lei nº 12.101/2009, com validade de três anos a partir da publicação desta portaria no D.O.U., nos termos do art. 5º, do Decreto nº 8.242/2014, dispostas por nome da entidade, CNPJ, município/UF, e nº do protocolo eletrônico das seguinte entidades:

- **PROJETOS**

A APAR E RENAL VIDA através de Edital do ICOM- Instituto Comunitário da Grande FPOLIS, atendeu 130 famílias (renais crônicos em hemodiálise) com Projeto destinado a promover acesso à alimentação durante a pandemia/Linha de Apoio Emergencial à Sociedade Civil Organizada.

Assinando o Termo de Compromisso e recebendo cheque, Edital 002/21 da FEDERAÇÃO CATARINENSE DE BASKETBALL/TRIMANIA. Nosso projeto aprovado tem como objetivo aquisições de cestas básicas que atenderão 150 famílias.

6 INDICADORES SOCIAIS EXTERNOS

Indicadores sociais Externos	Ano 2021
Campanhas públicas[1]	**31.500,00**
Doações[2]	**37.104,03**
Outros	
Total das contribuições a sociedade	**61.634,38**

A APAR em parceria com a SC TRANSPLANTES organiza e distribui Campanhas Nacionais de Doação de Órgãos para disseminar a cultura da doação, podendo salvar até 8 vidas. São campanhas veiculadas em canais abertos e fechados de televisão, com impacto na diminuição da negativa familiar quando se trata da doação dos órgãos de um ente querido. Nossa captação de recursos é totalmente destinada à aplicação dos mesmos em serviços e benefícios ao renal e seus familiares, ofertando atendimento psicossocial, cestas básicas, suplementos alimentares específicos aos pacientes em tratamento renal substitutivo e com agravo de diabetes, entre outros, todos serviços que atualmente o Sistema Único de Saúde não comporta. Muitos dos nossos usuários atendidos, não possuem alimentação adequada à doença renal crônica, tão pouco a manutenção de sua subsistência e de seu núcleo familiar, sendo sempre acompanhados pelo setor de Serviço Social e Psicologia.

[1] Campanhas públicas: Campanhas de mídias digitais sociais e eventos de rua, disseminação da cultura da doação de órgãos, bem como campanhas de prevenção da doença renal de cunho social e de saúde pública.
[2] Conjunto de doações realizadas, dentre elas: cestas básicas, medicamentos, suplementos alimentares, entre outros.

7 INDICADORES AMBIENTAIS

No ano de 2021 a APAR deu continuidade no gerenciamento de seus projetos de diminuição do uso de papel, reutilizando rascunhos e apostando na impressão consciente. Além disso, manteve e incentivou o uso de canecas entre os funcionários e colaboradores, evitando assim o descarte excessivo de copos plásticos. Salienta-se que com a chegada da pandemia de coronavírus também se optou pelo uso de tapeta sanitizante na entrada da entidade, a fim de diminuir o uso de “propé” descartável. Para uso da cafeteira também foi designado a utilização de canecas pessoais. Nossa preocupação com o meio ambiente também gerou a separação de resíduos orgânicos daqueles recicláveis, realizando assim a sinalização das lixeiras conforme legislação vigente. A APAR foi uma das maiores fomentadoras das entidades da sociedade civil que cobraram da Prefeitura Municipal de Florianópolis a implantação de sistema informatizado para prestação de contas, evitando assim a utilização de cerca de 500 folhas/mês para entrega de tais documentos. Cabe ressaltar que a associação nunca foi notificada ou multada por quaisquer infrações da legislação ambiental.

8 PARCERIAS DA APAR

- Conselho Municipal de Assistência Social de Florianópolis
- CONEDE - Conselho Estadual de Direitos da Pessoa com Deficiência
- Conselho Estadual de Saúde - CES
- Fórum de políticas públicas
- Federação Nacional das Associações de Pacientes renais – FENAPAR
- SC Transplantes
- Associação Renal Vida
- Giassi Supermercados
- Angeloni supermercados
- Prefeitura Municipal de Florianópolis
- Defensoria pública do estado
- PROPAGUE

- Receita Federal
- Bistek Supermercado
- Justiça Federal
- Líder Atacadista
- Lojas Koerich